

بانک مرکزی جمهوری اسلامی ایران
مدیریت کل آمارهای اقتصادی
اداره آمار اقتصادی
دایره بررسی بودجه خانوار

**نتایج بررسی بودجه خانوار
در مناطق شهری ایران
سال ۱۳۸۴**

« نقل مطالب فقط با ذکر مأخذ مجاز است »

آبان ماه ۱۳۸۵

بسمه تعالی

درصد تغییر متوسط هزینه ناخالص سالانه یک خانوار شهری به تفکیک گروه های هزینه

در سال ۱۳۸۴ نسبت به سال ۱۳۸۳

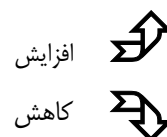

<u>درصد</u>	<u>گروه های هزینه</u>
۱۳/۹	کل هزینه ناخالص
۶/۲	۱- خوراکی ها و آشامیدنی ها
۸/۹	۲- دخانیات
۱۳/۵	۳- پوشاک و کفش
۱۴/۶	۴- مسکن ، آب ، برق و سایر سوخت ها
۱۵/۴	۵- لوازم ، اثاث و خدمات مورد استفاده در خانه
۱۴/۶	۶- بهداشت و درمان
۱۶/۶	۷- حمل و نقل
۴۲/۹	۸- ارتباطات
۰/۳	۹- تفریح و امور فرهنگی
۲۸/۱	۱۰- تحصیل
۱۱/۴	۱۱- رستوران و هتل
۲۶/۴	۱۲- کالاها و خدمات متفرقه

فهرست مطالب

<u>شماره صفحه</u>	<u>عنوان</u>
۱	سابقه بررسی بودجه خانوار
۲	هدف های بررسی بودجه خانوار
۳	<u>تعاریف ، مفاهیم و طرح فنی</u>
۳	- نقاط شهری
۳	- خانوار
۳	- واحد آماری
۳	- جامعه آماری
۳	- چارچوب نمونه گیری
۳	- زمان آمارگیری
۳	- دوره پرسش
۴	- روش جمع آوری اطلاعات
۴	- کار
۴	- شاغل
۴	- با درآمد بدون کار
۴	- کارفرما
۵	- کارکن مستقل
۵	- مزد و حقوق بگیر دولتی و عمومی
۵	- هزینه
۶	- درآمد
۶	- محاسبه تعداد خانوارهای نمونه
۶	- روش انتخاب شهر ، بلوک و خانوار نمونه
	<u>نتایج بررسی بودجه خانوار در مناطق شهری ایران - سال ۱۳۸۴</u>
۸	الف - هزینه
۹	ب - درآمد
۱۰	ج - خصوصیات اجتماعی و اقتصادی
۱۰	- تعداد نفرات
۱۰	- گروه های سنی
۱۱	- تحصیلات
۱۲	- اشتغال
۱۴	- مسکن
۱۴	- تسهیلات محل سکونت و لوازم زندگی مورد استفاده خانوارها
۱۵	د - متوسط هزینه و درآمد ناخالص یک خانوار شهری در استان های مختلف

فهرست جداول و نمودارها

شماره صفحه

عنوان

۱۶		جدول شماره ۱ - متوسط هزینه ناخالص سالانه یک خانوار به تفکیک گروه های مختلف هزینه طی سال های ۱۳۸۴-۱۳۷۶
۱۷	، ،	۲- درصد تغییر متوسط هزینه ناخالص سالانه یک خانوار به تفکیک گروه های مختلف هزینه طی سال های ۱۳۸۴-۱۳۷۷
۱۸	،	نمودار ۱- متوسط هزینه ناخالص سالانه یک خانوار شهری در گروه های مختلف هزینه طی سال های ۱۳۸۴-۱۳۷۶
۱۹	، ،	۲- درصد سهم گروه های مختلف هزینه از متوسط هزینه ناخالص سالانه یک خانوار شهری در سال ۱۳۸۴
۲۰	،	جدول ۳- متوسط هزینه خالص سالانه یک خانوار به تفکیک گروه های مختلف هزینه طی سال های ۱۳۸۴-۱۳۷۶
۲۱	، ،	۴- درصد تغییر متوسط هزینه خالص سالانه یک خانوار به تفکیک گروه های مختلف هزینه طی سال های ۱۳۸۴-۱۳۷۷
۲۲	، ،	۵- متوسط هزینه سالانه زیر گروه های خوراکی ها ، آشامیدنی ها و دخانیات طی سال های ۱۳۸۴-۱۳۸۳
۲۳	،	نمودار ۳- درصد سهم زیرگروه های خوراک نسبت به کل هزینه خوراکی ها و آشامیدنی های سالانه یک خانوار شهری در سال ۱۳۸۴
۲۴	،	جدول ۶- متوسط مقدار مصرف سالانه برخی اقلام خوراکی ها ، آشامیدنی ها و دخانیات یک خانوار طی سال های ۱۳۸۴-۱۳۷۶
۲۵	، ،	۷- متوسط هزینه ناخالص سالانه زیرگروه های غیر خوراک طی سال های ۱۳۸۴-۱۳۸۳
۲۶	، ،	۸- متوسط درآمد ناخالص سالانه یک خانوار و سهم گروه های مختلف درآمد طی سال های ۱۳۸۴-۱۳۷۶
۲۷	، ،	۹- درصد تغییر متوسط درآمد ناخالص سالانه یک خانوار و سهم گروه های مختلف درآمد طی سال های ۱۳۸۴-۱۳۷۷
۲۸	،	نمودار ۴- متوسط درآمد ناخالص سالانه یک خانوار شهری و سهم گروه های مختلف درآمد طی سال های ۱۳۸۴-۱۳۷۶
۲۹	،	نمودار ۵- درصد سهم گروه های مختلف درآمد از متوسط درآمد ناخالص سالانه یک خانوار شهری در سال ۱۳۸۴
۳۰	،	جدول ۱۰- متوسط درآمد خالص سالانه یک خانوار و سهم گروه های مختلف درآمد طی سال های ۱۳۸۴-۱۳۷۶
۳۱	، ،	۱۱- درصد تغییر متوسط درآمد خالص سالانه یک خانوار و سهم گروه های مختلف درآمد طی سال های ۱۳۸۴-۱۳۷۷

جداول و نمودارهای بخش اول - خصوصیات اجتماعی و اقتصادی خانوار

۳۲		جدول شماره ۱۲ - متوسط تعداد افراد خانوار طی سال های ۱۳۸۴-۱۳۷۵
۳۳	، ،	۱۳- درصد توزیع خانوارها بر حسب تعداد افراد خانوار طی سال های ۱۳۸۴-۱۳۷۵
۳۴	، ،	۱۴- درصد توزیع افراد خانوارها بر حسب گروه های سنی طی سال های ۱۳۸۴-۱۳۷۵
۳۵	، ،	۱۵- درصد توزیع افراد ۶ ساله و بالاتر خانوارها بر حسب میزان سواد طی سال های ۱۳۸۴-۱۳۷۵
۳۶	،	نمودار ۶ - درصد توزیع افراد ۶ ساله و بالاتر خانوارهای شهری بر حسب میزان سواد در سال ۱۳۸۴
۳۷	،	جدول ۱۶ - درصد توزیع افراد ۶ ساله و بالاتر خانوارها به تفکیک جنسیت بر حسب میزان سواد طی سال های ۱۳۸۴-۱۳۷۵
۳۸	،	نمودار ۷ - درصد توزیع افراد ۶ ساله و بالاتر خانوارهای شهری به تفکیک جنسیت بر حسب میزان سواد در سال ۱۳۸۴

ادامه فهرست جداول و نمودارها

عنوان

شماره صفحه

۳۹	جدول شماره ۱۷ - درصد توزیع افراد ۶ ساله و بالاتر خانوارها به تفکیک میزان سواد بر حسب گروه های مختلف سنی در سال ۱۳۸۴
۴۰	، ، ۱۸- درصد توزیع افراد ۶ ساله و بالاتر خانوارها بر حسب وضع فعالیت طی سال های ۱۳۷۵-۱۳۸۴
۴۱	نمودار ، ۸- درصد توزیع افراد ۶ ساله و بالاتر خانوارهای شهری بر حسب وضع فعالیت در سال ۱۳۸۴
۴۲	جدول ، ۱۹- درصد توزیع افراد ۶ ساله و بالاتر خانوارها به تفکیک جنسیت بر حسب وضع فعالیت طی سال های ۱۳۷۵-۱۳۸۴
۴۳	نمودار ، ۹- درصد توزیع افراد ۶ ساله و بالاتر خانوارهای شهری به تفکیک جنسیت بر حسب وضع فعالیت در سال ۱۳۸۴
۴۴	جدول ، ۲۰- درصد توزیع خانوارها بر حسب تعداد شاغلین طی سال های ۱۳۷۵-۱۳۸۴
۴۵	نمودار ، ۱۰- درصد توزیع خانوارهای شهری بر حسب تعداد شاغلین در سال ۱۳۸۴
۴۶	جدول ، ۲۱- درصد توزیع افرادشاغل خانوارها بر حسب رشته فعالیت محل کار طی سال های ۱۳۷۵-۱۳۸۴
۴۷	، ، ۲۲- درصد توزیع افراد شاغل خانوارها بر حسب میزان سواد و رشته فعالیت محل کار در سال ۱۳۸۴
۴۸	، ، ۲۳- درصد توزیع افراد شاغل خانوارها بر حسب وضعیت شغلی طی سال های ۱۳۷۵-۱۳۸۴
۴۹	نمودار ، ۱۱- درصد توزیع افراد شاغل خانوارهای شهری بر حسب وضعیت شغلی در سال ۱۳۸۴
۵۰	جدول ، ۲۴- درصد توزیع خانوارها بر حسب نحوه تصرف مسکن طی سال های ۱۳۷۵-۱۳۸۴
۵۱	نمودار ، ۱۲- درصد توزیع خانوارهای شهری بر حسب نحوه تصرف مسکن در سال ۱۳۸۴
۵۲	جدول ، ۲۵- درصد توزیع محل سکونت خانوارها بر حسب نوع مصالح عمده بکار رفته در ساختمان طی سال های ۱۳۷۵-۱۳۸۴
۵۳	نمودار ، ۱۳- درصد توزیع محل سکونت خانوارهای شهری بر حسب نوع مصالح عمده بکار رفته در ساختمان در سال ۱۳۸۴
۵۴	جدول ، ۲۶- درصد توزیع خانوارها بر حسب تعداد اتاق های مورد استفاده خانوار طی سال های ۱۳۷۵-۱۳۸۴
۵۵	، ، ۲۷- درصد خانوارهای استفاده کننده از تسهیلات محل سکونت طی سال های ۱۳۷۵-۱۳۸۴
۵۶	نمودار ، ۱۴- درصد خانوارهای شهری استفاده کننده از تسهیلات محل سکونت در سال ۱۳۸۴
۵۷	جدول ، ۲۸- درصد خانوارهای استفاده کننده از لوازم زندگی طی سال های ۱۳۷۵-۱۳۸۴
۵۸	، ، ۲۹- درصد توزیع خانوارها به تفکیک تعداد افراد بر حسب طبقات هزینه ناخالص سالانه در سال ۱۳۸۴
۵۹	، ، ۳۰- درصد توزیع خانوارها به تفکیک تعداد افراد باسواد بر حسب طبقات هزینه ناخالص سالانه در سال ۱۳۸۴
۶۰	، ، ۳۱- درصد توزیع خانوارها به تفکیک تعداد شاغلین بر حسب طبقات هزینه ناخالص سالانه در سال ۱۳۸۴
۶۱	، ، ۳۲- درصد توزیع خانوارها به تفکیک نحوه تصرف مسکن بر حسب طبقات هزینه ناخالص سالانه در سال ۱۳۸۴

جداول بخش دوم - هزینه های خانوار

۶۲	جدول شماره ۳۳ - متوسط هزینه ناخالص سالانه یک خانوار برای گروه های مختلف هزینه بر حسب تعداد افراد خانوار در سال ۱۳۸۴
----	---

ادامه فهرست جداول و نمودارها

عنوان

شماره صفحه

۶۳	جدول شماره ۳۴- متوسط هزینه ناخالص سالانه یک خانوار برای گروه های مختلف هزینه بر حسب تعداد شاغلین در سال ۱۳۸۴
۶۴	، ، ۳۵- متوسط هزینه ناخالص سالانه یک خانوار برای گروه های مختلف هزینه بر حسب نحوه تصرف مسکن در سال ۱۳۸۴
۶۵	، ، ۳۶- متوسط هزینه ناخالص سالانه یک خانوار برای گروه های مختلف هزینه در دهک های هزینه در سال ۱۳۸۴
۶۶	نمودار ، ۱۵- متوسط هزینه ناخالص سالانه یک خانوار شهری در دهک های هزینه در سال ۱۳۸۴
۶۷	، ، ۱۶- متوسط هزینه ناخالص سالانه یک خانوار شهری در گروه های مختلف هزینه در دهک های هزینه در سال ۱۳۸۴
۶۸	جدول ، ۳۷- متوسط هزینه ناخالص سالانه یک خانوار برای گروه های مختلف هزینه در طبقات هزینه ناخالص در سال ۱۳۸۴
۶۹	، ، ۳۸- درصد توزیع متوسط هزینه ناخالص سالانه یک خانوار بر حسب گروه های مختلف هزینه در طبقات هزینه ناخالص در سال ۱۳۸۴
۷۰	، ، ۳۹- متوسط هزینه سالانه برخی اقلام سوخت و کرایه حمل و نقل یک خانوار در طبقات هزینه ناخالص در سال ۱۳۸۴
۷۱	، ، ۴۰- متوسط هزینه ناخالص سالانه یک خانوار برای گروه های مختلف هزینه در طبقات درآمد پولی ناخالص در سال ۱۳۸۴
۷۲	، ، ۴۱- درصد توزیع متوسط هزینه ناخالص سالانه یک خانوار بر حسب گروه های مختلف هزینه در طبقات درآمد پولی ناخالص در سال ۱۳۸۴
۷۳	، ، ۴۲- متوسط هزینه ناخالص سالانه یک خانوار برای گروه های مختلف هزینه در طبقات درآمد پولی و غیر پولی ناخالص در سال ۱۳۸۴
۷۴	، ، ۴۳- درصدتوزیع متوسط هزینه ناخالص سالانه یک خانوار برحسب گروه های مختلف هزینه در طبقات درآمد پولی و غیر پولی ناخالص در سال ۱۳۸۴

جداول بخشی سوم - درآمدهای خانوار

۷۵	جدول شماره ۴۴ - متوسط درآمد ناخالص سالانه یک خانوار و سهم گروه های مختلف درآمد بر حسب تعداد افراد خانوار در سال ۱۳۸۴
۷۶	، ، ۴۵- متوسط درآمد ناخالص سالانه یک خانوار و سهم گروه های مختلف درآمد بر حسب تعداد شاغلین در سال ۱۳۸۴
۷۷	، ، ۴۶- متوسط درآمد ناخالص سالانه یک خانوار و سهم گروه های مختلف درآمد بر حسب نحوه تصرف مسکن در سال ۱۳۸۴
۷۸	، ، ۴۷- متوسط درآمد ناخالص سالانه یک خانوار و سهم گروه های مختلف درآمد در طبقات هزینه ناخالص در سال ۱۳۸۴
۷۹	، ، ۴۸- درصد توزیع متوسط درآمد ناخالص سالانه یک خانوار و سهم گروه های مختلف درآمد در طبقات هزینه ناخالص در سال ۱۳۸۴

جداول و نمودارهای بخش چهارم - هزینه و درآمد خانوارها در استان های مختلف

۸۰	جدول شماره ۴۹- متوسط هزینه ناخالص سالانه یک خانوار به تفکیک گروه های مختلف هزینه در استان های مختلف در سال ۱۳۸۴
۸۳	نمودار ، ۱۷- متوسط هزینه ناخالص سالانه یک خانوار شهری در گروه های مختلف هزینه در استان های مختلف در سال ۱۳۸۴
۸۶	جدول ، ۵۰- متوسط درآمد ناخالص سالانه یک خانوار و سهم گروه های مختلف درآمد در استان های مختلف در سال ۱۳۸۴
۸۹	نمودار ، ۱۸- متوسط درآمد ناخالص سالانه یک خانوار شهری و سهم گروه های مختلف درآمد در استان های مختلف در سال ۱۳۸۴

کلیات ، تعاریف و مفاهیم

سابقه بررسی بودجه خانوار

اولین بررسی بودجه خانوار در ایران در سال ۱۳۱۴ توسط بانک ملی ایران در ۷ شهر کشور صورت گرفت . هدف از این بررسی بدست آوردن ضرایب اهمیت کالاها و خدمات مصرفی برای محاسبه شاخص هزینه زندگی بر پایه سال ۱۳۱۵ بود. در سال ۱۳۳۸ به منظور تجدید نظر در ضرایب اهمیت کالاها و خدمات جهت محاسبه شاخص هزینه زندگی ، بررسی فوق الذکر توسط آن بانک در ۳۲ شهر کشور انجام شد .

با تأسیس بانک مرکزی و انتقال وظایف مربوط به گردآوری و تجزیه و تحلیل آمارهای گوناگون به این بانک ، بررسی بودجه خانوار ، طی سال های ۱۳۴۴ تا ۱۳۵۲ سالانه و به طور مرتب توسط بانک مرکزی در سطح ۳۲ شهر کشور به مورد اجرا گذاشته شد .

در سال ۱۳۵۳ که به عنوان سال پایه شاخص ها انتخاب شده بود ، تعداد شهرهای مورد بررسی به ۷۴ شهر افزایش یافت و بررسی بودجه خانوار توسط اداره آمار اقتصادی بانک مرکزی تا سال ۱۳۵۷ در سطح ۷۴ شهر ادامه یافت و در سال ۱۳۵۸ فقط در شهر تهران صورت پذیرفت . طی سال های ۶۲-۱۳۶۱ این بررسی با مشارکت فنی و اجرایی اداره آمار اقتصادی بانک مرکزی جمهوری اسلامی ایران و مرکز آمار ایران به مورد اجرا گذارده شد و از سال ۱۳۶۳ تاکنون اداره آمار اقتصادی عهده دار انجام سالانه بررسی بودجه خانوار در مناطق شهری کشور بوده است .

در سال ۱۳۷۶ با تغییر در الگوی مصرفی خانوارها و نیز ضرورت تغییر سال پایه شاخص قیمت ها از سال ۱۳۶۹ به ۱۳۷۶ و با توجه به آخرین توصیه های سازمان ملل * (SNA) تغییراتی در پرسشنامه داده شد . آخرین سال پایه برای شاخص بهای کالاها و خدمات مصرفی سال 1383 می باشد . در سال مذکور با توجه به طبقه بندی جدید ** (COICOP) که توصیه شده توسط سازمان ملل می باشد ، تغییراتی در پرسشنامه داده شد . مهمترین تغییرات اعمال شده افزایش گروه های هزینه از 8 گروه به 12 گروه بوده است .

* - System of National Accounts

** - Classification Of Individual Consumption by Purpose

هدف های بررسی بودجه خانوار

اصولا یکی از اساسی ترین مطالعات آماری که به منظور نیل به اهداف مختلف اقتصادی و اجتماعی ، در اغلب کشورهای جهان صورت می گیرد ، بررسی بودجه خانوار است . از طریق این بررسی می توان به چگونگی هزینه ها و درآمدهای خانوارها و روند تغییرات آن ها و نیز آمار و اطلاعات گوناگون دیگری پی برد .

مهم ترین اهداف این بررسی به شرح ذیل می باشد :

- ۱- شناسایی الگوها و عادات مصرفی خانوارها و مطالعه در مورد روند تغییرات آن ها در اثر تحولات اقتصادی و اجتماعی .
- ۲- تعیین ضرایب اهمیت کالاها و خدمات مورد مصرف خانوارها به منظور محاسبه شاخص بهای کالاها و خدمات مصرفی .
- ۳- تعیین سهم هزینه های مختلف در هزینه کل خانوارها و اطلاع از چگونگی مصرف در بین طبقات مختلف جامعه جهت اتخاذ تصمیم در مورد تامین رفاه نسبی و حداقل معیشت .
- ۴- برآورد کلیه هزینه های مصرفی خانوارها به منظور استفاده در محاسبات ملی .
- ۵- ارزیابی اثرات اقتصادی و اجتماعی برنامه های دولت در وضع زندگی خانوارها از نظر ترکیب هزینه های مصرفی آن ها .
- ۶- برآورد میزان تولید بعضی از کالاهای مورد مصرف خانوارها که از طرق دیگر به سهولت قابل محاسبه نمی باشد .
- ۷- محاسبه حساسیت درآمدی تقاضا ، میل نهایی به مصرف و میل نهایی به پس انداز در جامعه .
- ۸- محاسبه شاخص های مختلف در زمینه چگونگی توزیع درآمد .
- ۹- برآورد میزان سرمایه گذاری خانوارها در بخش ساختمان .
- ۱۰- آگاهی از ویژگی های جمعیتی جامعه و چگونگی اثرات آن ها بر هزینه و درآمد خانوارها.

تعاریف ، مفاهیم و طرح فنی

نقاط شهری

نقاط شهری شامل کلیه مناطقی است که به علت دارا بودن شهرداری ، شهر تلقی می شوند.

خانوار

خانوار عبارت است از چند نفر که در یک اقامتگاه ثابت سکونت داشته و هم خرج و دارای تغذیه مشترک باشند . فردی که به تنهایی در یک اقامتگاه ثابت زندگی می نماید نیز یک خانوار تلقی می گردد (در تعریف خانوار خویشاوندی شرط نیست) .

واحد آماری

واحد آماری در این طرح یک خانوار (معمولی) ساکن در نقاط شهری ایران می باشد .

جامعه آماری

جامعه آماری این بررسی شامل کلیه خانوارهای (معمولی) ساکن در نقاط شهری می باشد (خانوارهای غیر ساکن مانند کوچ نشینان مشمول این بررسی نمی باشند) .

چارچوب نمونه گیری

کلیه خانوارهای (معمولی) ساکن در بلوک های فهرست برداری شده در سال ۱۳۸۲ ، چارچوب آماری این طرح را تشکیل می دهند .

زمان آمارگیری

سوم اردیبهشت ماه هر سال تا پایان فروردین ماه سال بعد ، زمان آمارگیری برای این طرح می باشد .

دوره پرسش

دوره پرسش باتوجه به عادات خرید کالاها و خدمات توسط خانوارها به شرح ذیل می باشد :

برای مواد خوراکی ۲ روز و ۷ روز قبل از روز آمارگیری و یک ماه قبل از ماه آمارگیری و در مورد مواد غیر خوراکی ۲ روز و ۷ روز قبل از روز آمارگیری و یک ماه و ۱۲ ماه قبل از ماه آمارگیری . در مورد درآمد ، اطلاعات مربوط به ماه و ۱۲ ماه قبل از ماه آمارگیری پرسش می شود .

روش جمع آوری اطلاعات

تکمیل پرسشنامه بررسی بودجه خانوار از طریق مراجعه مستقیم آمارگیران اقتصادی بانک مرکزی جمهوری اسلامی ایران به خانوارهای نمونه و مصاحبه (با حضور سرپرست) صورت می گیرد .

کار

هر فعالیت فکری یا بدنی که به منظور کسب درآمد (نقدی یا غیرنقدی) صورت پذیرد و هدف آن تولید کالا و یا ارائه خدمت باشد ، کار محسوب می گردد . فعالیت هایی نظیرخانه داری ، تحصیل و ورزش (غیر حرفه ای) در این تعریف کار به حساب نمی آید .

شاغل

شاغل کسی است که طی هفت روز قبل از روز آمارگیری ، انجام کار (طبق تعریف فوق) و یا تصدی و مراقبت از فعالیتی را به عهده داشته باشد .

با درآمد بدون کار

کسانی که بدون اشتغال به کار از محل درآمدهای مستمری که دارند زندگی می کنند ، مانند بازنشستگان و وظیفه بگیران و افراد دارای درآمد از محل اجاره املاک ، سهام دولتی ، اوراق مشارکت ، سپرده بلندمدت و ... ، با درآمد بدون کار محسوب می شوند .

کارفرما

فردی است که علاوه بر این که در انجام امور مربوط به فعالیت کاری خود شرکت دارد ، حداقل یک نفر مزد یا حقوق بگیر در استخدام داشته و صاحب تمام یا قسمتی از سود و زیان

حاصل از فعالیت شغلی خویش باشد. افرادی که خود مزد و حقوق بگیر هستند، همچنین کسانی که در انجام فعالیت کاری خود فقط از کارکنان فامیلی استفاده نمایند، کارفرما شناخته نمی شوند.

کارکن مستقل

کارکن مستقل فردی است که برای انجام فعالیت های شغلی خود کارکن مزد یا حقوق بگیر در استخدام نداشته باشد، خود نیز مزد یا حقوق بگیر نباشد و صاحب تمام یا قسمتی از سود و زیان فعالیت شغلی خود باشد. فردی که در اداره امور فعالیت شغلی خویش فقط از کارکنان فامیلی استفاده نماید، کارکن مستقل محسوب می گردد.

مزد و حقوق بگیر بخش دولتی و عمومی

مزد و حقوق بگیر بخش دولتی و عمومی به فردی اطلاق می شود که در یکی از وزارتخانه ها، مؤسسات، سازمان ها و شرکت های دولتی و نهادهای انقلاب اسلامی و همچنین دیگر مؤسسات عمومی کار می کند و مزد یا حقوق (نقدی و یا غیر نقدی) دریافت می دارد.

هزینه

هزینه عبارت است از ارزش پولی کالاها و خدماتی که طی دوره مورد بررسی توسط خانوار برای مصرف جاری و یا آتی اعضای خود و یا هدیه به دیگران تهیه شده باشد. تهیه شامل خرید، تولید خانگی، دریافت در برابر خدمت (در بخش دولتی و یا خصوصی)، از محل کسب (کشاورزی و غیر کشاورزی) و مجانی (به استثنای آنچه که از سایر خانوارها دریافت شده) می باشد. وجوهی نظیر نفقه، نذر و اعانه (که در ازای آن کالا و یا خدمتی دریافت نمی شود) در صورتی که به خانوار دیگری پرداخت شده باشد هزینه به حساب نمی آید. در این بررسی هزینه ناخالص شامل مالیات و حق بازنشستگی (سهم خانوار) نیز می باشد.

هزینه های سرمایه گذاری خانوار که مربوط به خرید، احداث، تغییرات، اضافات و تعمیرات اساسی در ساختمان، خرید حق امتیاز تلفن (ثابت و همراه) و سکه طلا و نقره می باشد، در هزینه های ناخالص که مختص هزینه های جاری است منظور نمی گردد.

درآمد

درآمد عبارت است از کلیه وجوه و ارزش پولی کالاهایی که در برابر کار انجام شده ، سرمایه بکارافتاده و یا از طریق منابع دیگر (مانند حقوق بازنشستگی ، درآمد حاصل از اجاره ، سود انواع سپرده و سایر درآمدهای متفرقه) در دوره آماری مورد نظر به خانوار تعلق گرفته باشد . منظور از درآمد ناخالص در این بررسی ، جمع کلیه درآمدها قبل از کسر هر گونه مالیات ، حق بازنشستگی (سهم خانوار) و مبلغ فروش کالاهای دست دوم می باشد . انواع درآمدهای ناخالص به شرح ذیل است :

- ۱- درآمد از مزد و حقوق - بخش دولتی و عمومی
- ۲- درآمد از مزد و حقوق - بخش خصوصی
- ۳- درآمد از مشاغل آزاد کشاورزی
- ۴- درآمد از مشاغل آزاد غیر کشاورزی
- ۵- درآمدهای متفرقه (نظیر حقوق بازنشستگی، درآمد از محل اجاره املاک و مستغلات و...)
- ۶- درآمد حاصل از فروش کالاهای دست دوم

محاسبه تعداد خانوارهای نمونه

تعداد خانوارهای نمونه بر اساس فرمول $n = \frac{t^2 S^2}{d^2}$ و با توجه به هزینه بررسی و امکانات اجرایی تعیین می گردد .

$n =$ تعداد خانوارهای نمونه

$t=1/96$ مقدار به دست آمده از جدول t- student برای 95 درصد اطمینان .

$S^2 =$ واریانس هزینه خانوارهای نمونه .

$\bar{x}, d = h\bar{x}$ میانگین هزینه خانوارهای نمونه ، h درصد خطای میانگین نمونه .

روش انتخاب شهر ، بلوک و خانوار نمونه

خانوارهای نمونه براساس روش نمونه گیری سه مرحله ای به صورت زیر انتخاب می شوند:

مرحله اول - این مرحله مربوط به انتخاب شهر می باشد :

در آخرین تجدید نظر در طرح های مختلف اداره آمار اقتصادی ، تعداد ۷۵ شهر نمونه از کل

مناطق شهری استان های مختلف کشور انتخاب گردیده است .

مرحله دوم - در این مرحله بلوک های مورد نیاز به روش نمونه گیری سیستماتیک از

بین بلوک های فهرست برداری شده در شهرهای منتخب در سال ۱۳۸۲ انتخاب می شوند .

مرحله سوم - این مرحله اختصاص به انتخاب خانوارهای نمونه دارد . بدین منظور در هر

بلوک منتخب با توجه به حجم بلوک مضربی از چهار خانوار به روش نمونه گیری سیستماتیک

انتخاب می گردند و جهت تعدیل نوسانات فصلی ، در هر فصل $\frac{1}{4}$ خانوارهای نمونه مورد بررسی

قرار می گیرند .

نتایج بررسی بودجه خانوار در مناطق شهری ایران

سال ۱۳۸۴

در سال ۱۳۸۴ بررسی از هزینه و درآمد خانوارهای ساکن در مناطق شهری ایران در ۷۵ شهر و با مراجعه به ۶۶۷۷ خانوار نمونه انجام شده است و نتایج آن به شرح ذیل می باشد :

الف - هزینه : *

=====

در سال مورد بررسی متوسط هزینه ناخالص سالانه یک خانوار شهری حدود ۶۸۷۳۵ هزار ریال (ماهانه حدود ۵۷۲۸ هزار ریال) بود که نسبت به سال قبل ۱۳/۹ درصد افزایش داشته است. از کل این مبلغ ، ۲۳/۱ درصد (حدود ۱۵۹۱۵ هزار ریال) سهم گروه هزینه خوراکی ها و آشامیدنی ها می باشد که نسبت به سال ۱۳۸۳ معادل ۶/۲ درصد افزایش داشته است (جداول شماره ۱ و ۲) .

در بین اقلام گروه هزینه خوراکی ها و آشامیدنی ها بیشترین سهم از کل هزینه ناخالص (معادل ۶/۰ درصد) متعلق به هزینه انواع گوشت بود. پس از آن به ترتیب هزینه میوه های تازه با ۳/۸ درصد ، شیر و فرآورده های آن و تخم پرندگان با ۲/۸ درصد ، آرد ، رشته و غلات با ۲/۵ درصد و سبزی های تازه با ۲/۴ درصد بیشترین سهم را به خود اختصاص داده اند (جدول شماره ۵).

بر اساس نتایج این بررسی از کل هزینه ناخالص خانوار ، ۰/۴ درصد به گروه هزینه دخانیات اختصاص داشت که در مقایسه با سال ۱۳۸۳ ، ۸/۹ درصد افزایش داشته است . در این سال از کل هزینه های ناخالص خانوار ۵/۵ درصد (حدود ۳۷۵۱ هزار ریال) به گروه هزینه پوشاک و کفش اختصاص داشت که نسبت به سال ۱۳۸۳ معادل ۱۳/۵ درصد افزایش داشته است .

* - هزینه شامل ارزش اجاری مسکن شخصی ، در برابر خدمت و رایگان و پرداخت های خانوار بابت مالیات و حق بازنشستگی نیز می باشد .

نتایج این بررسی نشان می دهد که ۲۶/۹ درصد از کل هزینه ناخالص یک خانوار (حدود ۱۸۵۱۲ هزار ریال) مربوط به گروه هزینه مسکن ، آب ، برق و گاز و سایر سوخت ها بود که نسبت به سال قبل ۱۴/۶ درصد افزایش داشته است .

در سال مورد بررسی از کل هزینه های ناخالص خانوار ۵/۶ درصد (حدود ۳۸۵۱ هزار ریال) اختصاص به گروه هزینه لوازم ، اثاث و خدمات مورد استفاده در خانه داشت که در مقایسه با سال ۱۳۸۳ معادل ۱۵/۴ درصد افزایش نشان می دهد .

بر اساس نتایج این بررسی از کل هزینه های ناخالص خانوار، ۴/۲ درصد به گروه هزینه بهداشت و درمان ، ۱۵/۴ درصد به گروه هزینه حمل و نقل ، ۱/۸ درصد به گروه هزینه ارتباطات ، ۳/۰ درصد به گروه هزینه تفریح و امور فرهنگی ، ۲/۱ درصد به گروه هزینه تحصیل ، ۲/۲ درصد به گروه هزینه رستوران و هتل و ۹/۸ درصد به گروه هزینه کالاها و خدمات متفرقه اختصاص داشته است .

یافته های این بررسی نشان می دهد که در مقایسه با سال ۱۳۸۳، گروه های بهداشت و درمان ۱۴/۶ درصد، حمل و نقل ۱۶/۶ درصد ، ارتباطات ۴۲/۹ درصد، تحصیل ۲۸/۱ درصد ، رستوران و هتل ۱۱/۴ درصد و کالاها و خدمات متفرقه ۲۶/۴ درصد افزایش و گروه تفریح و امور فرهنگی ۰/۳ درصد کاهش داشته است (جداول شماره ۱ و ۲).

ب - درآمد :

=====

در سال مورد بررسی متوسط درآمد پولی و غیر پولی^{**} ناخالص سالانه یک خانوار شهری حدود ۶۶۵۱۷ هزار ریال (ماهانه حدود ۵۵۴۳ هزار ریال) بود که ۷۶/۴ درصد آن را درآمد پولی ناخالص و ۲۳/۶ درصد را درآمد غیر پولی تشکیل داده است .

*- در این مورد ، امکان کم گویی خانوارها وجود دارد .

** - انواع درآمد پولی عبارتند از : درآمد از مزد و حقوق (بخش دولتی و خصوصی) ، درآمد از مشاغل آزاد (کشاورزی و غیرکشاورزی) ، درآمدهای متفرقه و درآمد حاصل از فروش کالاهای دست دوم . درآمد غیر پولی عبارت است از ارزش اجاری مسکن شخصی ، در برابر خدمت و رایگان و ارزش کالاها و خدمات در برابر مزد و حقوق ، رایگان (نه از خانوار دیگر) ، تولید برای مصرف درخانه ، از محل کسب کشاورزی و غیر کشاورزی .

در سال ۱۳۸۴ کل درآمد پولی و غیر پولی خانوار نسبت به سال قبل حدود ۱۹/۵ درصد افزایش داشت (میزان افزایش درآمد پولی خانوار معادل ۲۱/۹ درصد و درآمد غیر پولی ۱۲/۳ درصد بود) .

یافته های این بررسی مؤید آن است که در بین درآمدهای پولی ناخالص خانوار، درآمد از مزد و حقوق بخش دولتی و عمومی ۲۳/۳ درصد، درآمد از مزد و حقوق بخش خصوصی ۲۲/۸ درصد، درآمد از مشاغل آزاد غیر کشاورزی ۲۶/۲ درصد، درآمدهای متفرقه ۱۸/۱ درصد و درآمد حاصل از فروش کالاهای دست دوم ۱۹/۰ درصد نسبت به سال قبل افزایش و درآمد از مشاغل آزاد کشاورزی کاهش* داشته است .

نتایج این بررسی نشان می دهد که در بین درآمدهای غیر پولی بیشترین سهم (معادل ۷۸/۱ درصد) به ارزش اجاری مسکن شخصی (مالک نشین) اختصاص داشت که معادل ۱۸/۴ درصد از کل درآمدهای پولی و غیر پولی را تشکیل داده است (جدول شماره ۸ و ۹) .

ج - خصوصیات اجتماعی و اقتصادی :

تعداد نفرات

در سال مورد بررسی متوسط تعداد افراد خانوار ۴/۰۹ نفر بود که نسبت به سال قبل کاهش داشته است (جدول شماره ۱۲) .

توزیع خانوارها بر حسب تعداد افراد نشان می دهد که خانوارهای یک نفری ۴/۵ درصد، دو نفری ۱۲/۳ درصد، سه نفری ۲۰/۸ درصد، چهار نفری ۲۶/۷ درصد، پنج نفری ۱۷/۸ درصد، شش نفری ۹/۳ درصد، هفت نفری ۴/۷ درصد، هشت نفری ۲/۲ درصد، نه نفری ۱/۰ درصد و ده نفری و بیشتر ۰/۷ درصد را به خود اختصاص داده اند (جدول شماره ۱۳) .

گروه های سنی

در سال ۱۳۸۴ توزیع افراد خانوارها بر حسب گروه های سنی به صورت زیر بوده است :
کمتر از یک سال ۰/۷ درصد ، یک تا پنج سال ۶/۶ درصد ، شش تا ده سال ۷/۴ درصد ، یازده تا پانزده سال ۹/۹ درصد ، شانزده تا بیست سال ۱۳/۶ درصد ، بیست و یک تا سی سال

* - با توجه به اینکه تعداد خانوارهای نمونه دارای درآمد از مشاغل آزاد کشاورزی ایتیمم نمی باشد، ارقام این گروه درآمدی قابل استناد نمی باشد .

۲۰/۹ درصد ، سی و یک تا چهل سال ۱۴/۴ درصد ، چهل و یک تا پنجاه سال ۱۲/۴ درصد و پنجاه و یک سال و بیشتر ۱۴/۱ درصد .

قابل توجه است که حدود ۳۸/۲ درصد از افراد خانوارها را ، افراد زیر بیست و یک سال تشکیل داده اند که در مقایسه با سال قبل کاهش نشان می دهد (جدول شماره ۱۴) .

تحصیلات*

در سال مورد بررسی توزیع افراد شش ساله و بالاتر خانوارها بر حسب میزان سواد نشان می دهد که ، ۱۲/۵ درصد «بی سواد» ، ۱/۶ درصد قادر به «خواندن و نوشتن» ، ۲۲/۷ درصد دارای «تحصیلات ابتدایی» ، ۴۹/۴ درصد دارای «تحصیلات متوسطه**» و ۱۳/۸ درصد دارای «تحصیلات دانشگاهی» بوده اند .

بر اساس نتایج این بررسی درصد افراد بی سواد و با تحصیلات ابتدایی در مقایسه با سال ۱۳۸۳ کاهش و درصد افراد با تحصیلات دانشگاهی افزایش داشته است (جدول شماره ۱۵) .

طبق یافته های این بررسی در بین اعضای مذکر ۶ ساله و بالاتر خانوارها ، ۹/۱ درصد «بی سواد» ، ۱/۸ درصد قادر به «خواندن و نوشتن» ، ۲۱/۹ درصد دارای «تحصیلات ابتدایی» ، ۵۲/۰ درصد دارای «تحصیلات متوسطه» و ۱۵/۲ درصد دارای «تحصیلات دانشگاهی» بوده اند . در مقایسه با سال ۱۳۸۳ درصد افراد مذکر بی سواد ، با تحصیلات ابتدایی و با تحصیلات متوسطه کاهش و درصد افراد با تحصیلات دانشگاهی افزایش داشته است .

در بین اعضای مؤنث ۶ ساله و بالاتر خانوارها ، ۱۶/۰ درصد «بی سواد» ، ۱/۴ درصد قادر به «خواندن و نوشتن» ، ۲۳/۵ درصد دارای «تحصیلات ابتدایی» ، ۴۶/۹ درصد دارای «تحصیلات متوسطه» و ۱۲/۳ درصد دارای «تحصیلات دانشگاهی» بوده اند . براساس نتایج این بررسی درصد افراد مؤنث بی سواد و با تحصیلات ابتدایی درمقایسه با سال قبل کاهش و درصد افراد با تحصیلات متوسطه و دانشگاهی افزایش پیدا کرده است (جدول شماره ۱۶) .

* - تحصیلات دینی بر حسب مورد ، بین تحصیلات متوسطه و دانشگاهی توزیع شده است .

** - در تمام موارد ، آمار مربوط به تحصیلات متوسطه شامل دوره راهنمایی نیز می باشد .

در سال مورد بررسی ، بیشترین تعداد افراد بی سواد در گروه سنی پنجاه و یک تا شصت سال (۱۹/۶ درصد) و بیشترین تعداد افراد با تحصیلات دانشگاهی در گروه سنی بیست و یک تا سی سال (۴۵/۸ درصد) قرار داشته اند (جدول شماره ۱۷) .

اشتغال

نتایج این بررسی گویای آن است که در بین افراد شش ساله و بالاتر خانوارها ، ۳۱/۸ درصد «شاغل» ، ۳/۹ درصد «بیکار»* ، ۶/۲ درصد «با درآمد بدون کار» ، ۲۷/۴ درصد «محصل» ، ۲۵/۲ درصد «خانه دار» و ۵/۵ درصد متعلق به سایر گروه ها بوده اند . طبق یافته های فوق سهم افراد بیکار و محصل در مقایسه با سال قبل کاهش و سهم افراد شاغل ، با درآمد بدون کار ، خانه دار و افرادی که در سایر گروه ها طبقه بندی شده اند ، افزایش داشته است (جدول شماره ۱۸) .

بررسی مزبور نشان می دهد که در بین اعضای مذکور ۶ ساله و بالاتر خانوارها ، ۵۴/۰ درصد «شاغل» ، ۵/۸ درصد «بیکار» ، ۶/۸ درصد «با درآمد بدون کار» ، ۲۷/۰ درصد «محصل» و ۶/۵ درصد مربوط به «سایر گروه ها» بوده اند . این نتایج نشان می دهد که درصد افراد بیکار و محصل نسبت به سال قبل کاهش و درصد افراد شاغل ، با درآمد بدون کار و افرادی که در سایر گروه ها طبقه بندی شده اند ، افزایش داشته است .

در بین اعضای مؤنث شش ساله و بالاتر خانوارها ، سهم افراد «شاغل» ، «بیکار» ، «با درآمد بدون کار» ، «محصل» و «خانه دار» به ترتیب ۹/۵ درصد ، ۲/۱ درصد ، ۵/۷ درصد ، ۲۷/۷ درصد و ۵۰/۵ درصد بوده است . سهم های مشابه در سال ۱۳۸۳ به ترتیب ۹/۲ درصد ، ۲/۴ درصد ، ۵/۲ درصد ، ۲۸/۸ درصد و ۴۹/۹ درصد بوده است (جدول شماره ۱۹) .

طبق نتایج این بررسی ، ۱۵/۲ درصد خانوارها «بدون فرد شاغل» ، ۵۷/۵ درصد دارای «یک نفر شاغل» ، ۲۰/۸ درصد دارای «دو نفر شاغل» و ۶/۵ درصد دارای «سه نفر شاغل و بیشتر» بوده اند . در مقایسه با سال ۱۳۸۳ درصد خانوارهای «بدون فرد شاغل» و «یک نفر

*- درصد افراد بیکار با نرخ بیکاری متفاوت است .

شاغل « کاهش و درصد خانوارهای با «دو نفر شاغل» و با «سه نفر شاغل و بیشتر» ، افزایش داشته است (جدول شماره ۲۰).

توزیع افراد شاغل خانوارها بر حسب رشته فعالیت اصلی محل کار در سال ۱۳۸۴ گویای آن است که ۳/۹ درصد در بخش «کشاورزی ، دامپروری ، شکار ، جنگلداری و ماهیگیری» ، ۲۱/۱ درصد در بخش «صنعت و معدن» ، ۱/۰ درصد در بخش «برق ، گاز و آب» ، ۱۲/۸ درصد در بخش «ساختمان» ، ۲۰/۹ درصد در بخش «عمده فروشی، خرده فروشی، هتلداری و رستوران» ، ۱۰/۸ درصد در بخش «حمل و نقل ، انبارداری و ارتباطات» ، ۶/۳ درصد در بخش «خدمات مالی ، بیمه ، ملکی ، حقوقی و تجاری» و ۲۳/۱ درصد در بخش «خدمات عمومی ، اجتماعی و شخصی» شاغل بوده اند (جدول شماره ۲۱) .

در سال مورد بررسی توزیع افراد شاغل خانوارها بر حسب میزان سواد و رشته فعالیت محل کار نشان می دهد که بیشترین تعداد افراد شاغل بی سواد ، کسانی که قادر به خواندن و نوشتن بوده و افرادی که دارای تحصیلات متوسطه بوده اند به ترتیب با سهمی معادل ۲/۱ ، ۰/۷ و ۱۲/۶ درصد در بخش «عمده فروشی، خرده فروشی، هتلداری و رستوران» به کار اشتغال داشته اند. همچنین بیشترین تعداد افراد شاغل که دارای تحصیلات ابتدایی بوده اند با سهمی معادل ۴/۷ درصد در بخش «صنعت و معدن» فعالیت داشته اند . طبق نتایج این بررسی بیشترین تعداد افراد شاغل دارای تحصیلات دانشگاهی با سهمی معادل ۱۲/۳ درصد در بخش «خدمات عمومی، اجتماعی و شخصی» به کار اشتغال داشته اند (جدول شماره ۲۲) .

بررسی مزبور نشان می دهد که ۷/۲ درصد از اعضای شاغل خانوارها کارفرما، ۳۰/۴ درصد کارکن مستقل ، ۲۳/۷ درصد کارکن مؤسسات دولتی و عمومی ، ۳۴/۴ درصد کارکن مؤسسات خصوصی و ۴/۳ درصد کارکن فامیلی و کارآموز بدون مزد بوده اند (جدول شماره ۲۳) .

مسکن

بررسی نحوه تصرف محل سکونت خانوارها در سال مورد بررسی نشان می دهد که ۶۷/۲ درصد از خانوارها در مسکن شخصی (مالک نشین) ، ۲۳/۹ درصد در مسکن اجاری ، ۱/۲ درصد در مسکن در برابر خدمت و ۷/۷ درصد در مسکن رایگان سکونت داشته اند (جدول شماره ۲۴).

بررسی خانوارها از نظر نوع مصالح عمده بکار رفته در ساختمان محل سکونت آنان نشان می دهد که در سال ۱۳۸۴ حدود ۱۰/۱ درصد خانوارها در ساختمان های بتون آرمه ، ۱۷/۳ درصد در بناهای اسکلت فلزی ، ۳/۸ درصد در ساختمان های بلوک سیمانی ، ۴/۸ درصد در بناهای آجری باتیرچه بلوک ، ۵۳/۸ درصد در ساختمان های آجری با تیر آهن ، ۵/۴ درصد در بناهای آجری با تیر چوبی ، ۳/۰ درصد در ساختمان های خشتی ، گلی و چوبی و ۱/۸ درصد در بناهای ساخته شده با سایر مصالح سکونت داشته اند (جدول شماره ۲۵) .

طبق نتایج این بررسی ۵/۳ درصد از خانوارها در محل سکونت خود از یک اتاق ، ۲۹/۳ درصد از دو اتاق ، ۴۰/۸ درصد از سه اتاق ، ۱۸/۲ درصد از چهار اتاق ، ۴/۴ درصد از پنج اتاق و ۲/۰ درصد از شش اتاق و بیشتر استفاده نموده اند (جدول شماره ۲۶) .

تسهیلات محل سکونت و لوازم زندگی مورد استفاده خانوارها

بررسی تسهیلات محل سکونت خانوارها در سال ۱۳۸۴ نشان می دهد که ، حدود ۹۸/۱ درصد خانوارها از آب لوله کشی ، ۹۹/۹ درصد از برق ، ۸۵/۶ درصد از گاز شهری ، ۲۴/۹ درصد از سیستم فاضلاب شهری ، ۸۸/۱ درصد از تلفن ، ۹۴/۹ درصد از آشپزخانه ، ۹۶/۰ درصد از حمام ، ۶۴/۴ درصد از کولر ثابت ، ۱۰/۷ درصد از سیستم حرارت مرکزی (شوفاژ) ، ۰/۹ درصد از پکیج و ۳۶/۴ درصد از انباری بهره مند بوده اند (جدول شماره ۲۷) .

نتایج این بررسی گویای آن است که ۲۸/۸ درصد خانوارها از اتومبیل شخصی ، ۱۸/۸ درصد از موتورسیکلت ، ۲۱/۸ درصد از دوچرخه ، ۷۲/۵ درصد از چرخ خیاطی ، ۷۳/۳ درصد از رادیو ضبط و ضبط صوت ، ۱۷/۶ درصد از رادیو ، ۹۸/۸ درصد از تلویزیون ، ۵۸/۳ درصد از ویدئو ، ۲۶/۳ درصد از کامپیوتر ، ۱۱/۳ درصد از دوربین فیلم برداری ، ۷۸/۵ درصد از

یخچال ، ۵۴/۰ درصد از فریزر و یخچال فریزر، ۵۹/۴ درصد از پنکه ، ۹۸/۹ درصد از اجاق گاز ،
۸۱/۶ درصد از جارو برقی ، ۶۸/۴ درصد از ماشین لباسشویی و ۲۷/۱ درصد از تلفن همراه استفاده
نموده‌اند (جدول شماره ۲۸).

د - متوسط هزینه و درآمد ناخالص یک خانوار شهری در استان های مختلف :

بررسی متوسط هزینه ناخالص سالانه یک خانوار ساکن در مناطق شهری استان های
مختلف نشان می دهد که استان تهران با حدود ۸۹۶۹۹ هزار ریال (ماهانه حدود ۷۴۷۵ هزار ریال)
بیشترین و استان هرمزگان با حدود ۴۷۱۱۲ هزار ریال (ماهانه حدود ۳۹۲۶ هزار ریال) کمترین
هزینه را به خود اختصاص داده اند (جدول شماره ۴۹).

از نظر متوسط درآمد ناخالص سالانه یک خانوار شهری، استان تهران با حدود ۸۸۹۶۶
هزار ریال (ماهانه حدود ۷۴۱۴ هزار ریال) بیشترین و استان خراسان شمالی با حدود ۴۴۴۸۱
هزار ریال (ماهانه حدود ۳۷۰۷ هزار ریال) کمترین درآمد را دارا بوده اند (جدول شماره ۵۰).

جدول شماره ۱

بررسی بودجه خانوار در مناطق شهری ایران

متوسط هزینه ناخالص سالانه یک خانوار به تفکیک گروه های مختلف هزینه طی سال های ۱۳۸۴-۱۳۷۶

(هزینه به ریال)

۱۳۸۴		۱۳۸۳		۱۳۸۲		۱۳۸۱		۱۳۸۰		۱۳۷۹		۱۳۷۸		۱۳۷۷		۱۳۷۶		گروه های هزینه
درصد توزیع	هزینه	درصد توزیع	هزینه	درصد توزیع	هزینه	درصد توزیع	هزینه	درصد توزیع	هزینه	درصد توزیع	هزینه	درصد توزیع	هزینه	درصد توزیع	هزینه	درصد توزیع	هزینه	
۱۰۰/۰	۶۸۷۳۴۹۳۲	۱۰۰/۰	۶۰۳۴۴۲۴۰	۱۰۰/۰	۴۹۳۱۵۰۱۶	۱۰۰/۰	۴۳۳۷۸۸۲	۱۰۰/۰	۳۴۹۳۹۶۸۲	۱۰۰/۰	۳۰۳۶۸۵۲۸	۱۰۰/۰	۲۵۲۸۰۱۳۸	۱۰۰/۰	۲۰۶۳۶۱۴۳	۱۰۰/۰	۱۷۱۶۹۶۰۴	جمع کل هزینه ناخالص
۳۳/۱	۱۵۹۱۵۱۳۰	۲۴/۸	۱۴۹۷۹۹۱۸	۲۵/۸	۱۳۷۱۰۴۱۶	۲۵/۸	۱۱۲۹۷۹۳۲	۲۷/۲	۹۵۱۰۹۱۴	۲۸/۴	۸۵۹۳۴۹۴	۲۸/۸	۷۲۸۱۲۷۳	۲۹/۶	۶۱۰۹۲۲۲	۲۹/۲	۵۰۱۲۸۵۶	۱- خوراکی ها و آشامیدنی ها
۰/۴	۲۹۵۱۸۲	۰/۴	۲۷۰۹۷۷	۰/۵	۲۳۷۰۲۹	۰/۵	۲۳۰۸۰۵	۰/۶	۲۱۵۲۱۱	۰/۶	۱۹۱۹۶۲	۰/۷	۱۸۷۵۴۱	۰/۸	۱۵۶۹۳۲	۰/۸	۱۳۸۲۲۲	۲- دخانیات
۵/۵	۳۷۵۰۷۱۳	۵/۵	۳۳۰۴۰۸۸	۵/۹	۲۹۳۵۶۹۶	۶/۰	۲۶۳۵۲۶۲	۶/۹	۲۴۰۷۰۹۳	۷/۲	۲۱۶۵۶۹۸	۷/۵	۱۸۹۱۵۸۲	۷/۸	۱۵۹۸۷۵۶	۹/۱	۱۵۶۵۳۵۹	۳- پوشاک و کفش
۲۶/۹	۱۸۵۱۱۵۳۸	۲۶/۸	۱۶۱۵۴۰۷۱	۲۸/۰	۱۳۸۱۴۳۰	۲۶/۷	۱۱۶۶۵۲۳۷	۲۶/۵	۹۲۵۱۰۷۵	۲۵/۶	۷۷۴۵۶۴۸	۲۶/۳	۶۶۵۲۷۴۸	۲۶/۹	۵۵۵۲۴۶۹	۲۶/۱	۴۴۸۰۷۰۱	۴- مسکن، آب، برق و گاز و سایر سوخت ها*
۵/۶	۳۸۵۰۹۴۵	۵/۵	۳۳۳۸۰۷۸	۵/۳	۲۶۳۰۷۰۲	۵/۹	۲۵۸۵۱۸۴	۶/۱	۲۱۳۳۱۷۳	۶/۲	۱۸۸۷۰۱۸	۶/۰	۱۵۲۷۱۰۹	۶/۲	۱۲۸۵۲۱۶	۶/۷	۱۱۵۴۰۵۲	۵- لوازم، اثاث و خدمات مورد استفاده در خانه
۴/۲	۲۸۶۷۳۲۷	۴/۱	۲۵۰۲۹۳۱	۴/۸	۲۳۴۷۹۶۳	۵/۰	۲۱۶۹۹۹۱	۴/۲	۱۴۷۶۸۸۲	۳/۷	۱۱۲۷۰۶۷	۴/۱	۱۰۲۸۱۳۹	۳/۹	۸۰۷۲۸۲	۳/۹	۶۶۳۸۵۱	۶- بهداشت و درمان
۱۵/۴	۱۰۵۷۴۲۳۳	۱۵/۰	۹۰۷۱۲۶۵	۱۳/۹	۶۸۴۸۰۷۳	۱۳/۸	۶۰۲۰۴۶۸	۱۲/۱	۴۲۴۳۰۱۱	۱۲/۷	۳۸۴۹۰۲۹	۱۲/۲	۳۰۷۹۷۸۶	۱۱/۰	۲۳۷۸۱۴۳	۱۰/۲	۱۷۵۵۹۸۳	۷- حمل و نقل
۱/۸	۱۲۳۳۰۵۷	۱/۴	۸۶۲۸۳۰	۱/۳	۶۵۹۰۸۶	۱/۲	۵۲۰۵۵۹	۱/۲	۴۰۲۹۴۹	۱/۱	۳۲۲۲۳۸	۱/۰	۲۵۲۲۲۷	۰/۹	۱۸۲۴۷۴	۰/۸	۱۴۱۰۶۱	۸- ارتباطات
۳/۰	۲۰۳۴۱۹۹	۳/۴	۲۰۳۹۶۱۲	۳/۳	۱۶۲۱۵۵۳	۳/۵	۱۵۲۰۹۶۰	۳/۴	۱۱۹۹۳۴۵	۳/۰	۹۱۰۳۷۴	۲/۶	۶۴۷۴۰۹	۲/۶	۵۳۶۳۴۰	۲/۵	۴۳۶۱۶۸	۹- تفریح و امور فرهنگی
۲/۱	۱۴۲۸۷۸۲	۱/۸	۱۱۱۵۰۶۰	۱/۶	۷۸۹۰۳۴	۱/۵	۶۷۱۷۷۸	۱/۵	۵۲۱۹۸۵	۱/۵	۴۵۹۰۸۵	۱/۴	۳۵۳۶۷۸	۱/۴	۲۹۴۷۲۳	۱/۴	۲۴۴۳۶۱	۱۰- تحصیل
۲/۲	۱۵۰۴۷۳۴	۲/۲	۱۳۵۰۷۶۱	۲/۱	۱۰۴۵۸۱۱	۲/۳	۹۸۸۸۷۸	۲/۱	۷۳۹۸۹۹	۲/۰	۵۹۸۶۳۱	۲/۰	۵۱۳۹۸۲	۱/۹	۳۸۷۸۱۶	۱/۹	۳۳۰۰۳۳	۱۱- رستوران و هتل
۹/۸	۶۷۶۹۱۰۲	۸/۹	۵۳۵۴۶۴۹	۷/۵	۳۶۷۵۳۰۳	۷/۸	۳۴۳۰۸۲۸	۸/۱	۲۸۳۸۱۴۵	۸/۰	۲۴۱۹۲۸۴	۷/۴	۱۸۶۴۶۶۴	۷/۰	۱۴۴۶۷۷۰	۷/۳	۱۲۴۶۹۵۷	۱۲- کالاهای و خدمات متفرقه

*- برای خانوارهایی که نحوه تصرف مسکن آن ها شخص (مالک نشین)، در برابر خدمت و رایگان می باشد، ارزش اجاری مسکن برآورد و به جمع کل هزینه مسکن اضافه شده است.

جدول شماره ۲

بررسی بودجه خانوار در مناطق شهری ایران

درصد تغییر متوسط هزینه ناخالص سالانه یک خانوار به تفکیک گروه های مختلف هزینه طی سال های ۱۳۸۴ - ۱۳۷۷

درصد تغییر								گروه های هزینه
۱۳۸۴ نسبت به ۱۳۸۳	۱۳۸۳ نسبت به ۱۳۸۲	۱۳۸۲ نسبت به ۱۳۸۱	۱۳۸۱ نسبت به ۱۳۸۰	۱۳۸۰ نسبت به ۱۳۷۹	۱۳۷۹ نسبت به ۱۳۷۸	۱۳۷۸ نسبت به ۱۳۷۷	۱۳۷۷ نسبت به ۱۳۷۶	
۱۳/۹	۲۲/۴	۱۲/۸	۲۵/۲	۱۵/۴	۱۹/۷	۲۲/۵	۲۰/۲	جمع کل هزینه ناخالص
۶/۲	۱۷/۹	۱۲/۵	۱۸/۸	۱۰/۷	۱۸/۰	۱۹/۲	۲۱/۹	۱- خوراکی ها و آشامیدنی ها
۸/۹	۱۴/۳	۲/۷	۷/۲	۱۲/۱	۲/۴	۱۹/۵	۱۳/۵	۲- دخانیات
۱۳/۵	۱۲/۵	۱۱/۴	۹/۵	۱۱/۱	۱۴/۵	۱۸/۳	۲/۱	۳- پوشاک و کفش
۱۴/۶	۱۶/۹	۱۸/۴	۲۶/۱	۱۹/۴	۱۶/۴	۱۹/۸	۲۳/۹	۴- مسکن، آب، برق و گاز و سایر سوخت ها
۱۵/۴	۲۶/۹	۱/۸	۲۱/۲	۱۳/۰	۲۳/۶	۱۸/۸	۱۱/۴	۵- لوازم، اثاث و خدمات مورد استفاده در خانه
۱۴/۶	۶/۶	۸/۲	۴۶/۹	۳۱/۰	۹/۶	۲۷/۴	۲۱/۶	۶- بهداشت و درمان
۱۶/۶	۳۲/۵	۱۳/۷	۴۱/۹	۱۰/۲	۲۵/۰	۳۵/۲	۲۹/۷	۷- حمل و نقل
۴۲/۹	۳۰/۹	۲۶/۶	۲۹/۲	۲۵/۰	۲۷/۸	۳۸/۲	۲۹/۴	۸- ارتباطات
-۰/۳	۲۵/۸	۶/۶	۲۶/۸	۳۱/۷	۴۰/۶	۲۰/۷	۲۳/۰	۹- تفریح و امور فرهنگی
۲۸/۱	۴۱/۳	۱۷/۴	۲۸/۷	۱۳/۷	۲۹/۸	۲۰/۰	۲۰/۶	۱۰- تحصیل
۱۱/۴	۲۹/۲	۵/۸	۳۳/۶	۲۳/۶	۱۶/۵	۳۲/۵	۱۷/۵	۱۱- رستوران و هتل
۲۶/۴	۴۵/۷	۷/۱	۲۰/۹	۱۷/۳	۲۹/۷	۲۸/۹	۱۶/۰	۱۲- کالاها و خدمات متفرقه

نمودار شماره ۱

متوسط هزینه ناخالص سالانه یک خانوار شهری در گروه های مختلف هزینه

سال های ۱۳۷۶-۱۳۸۴

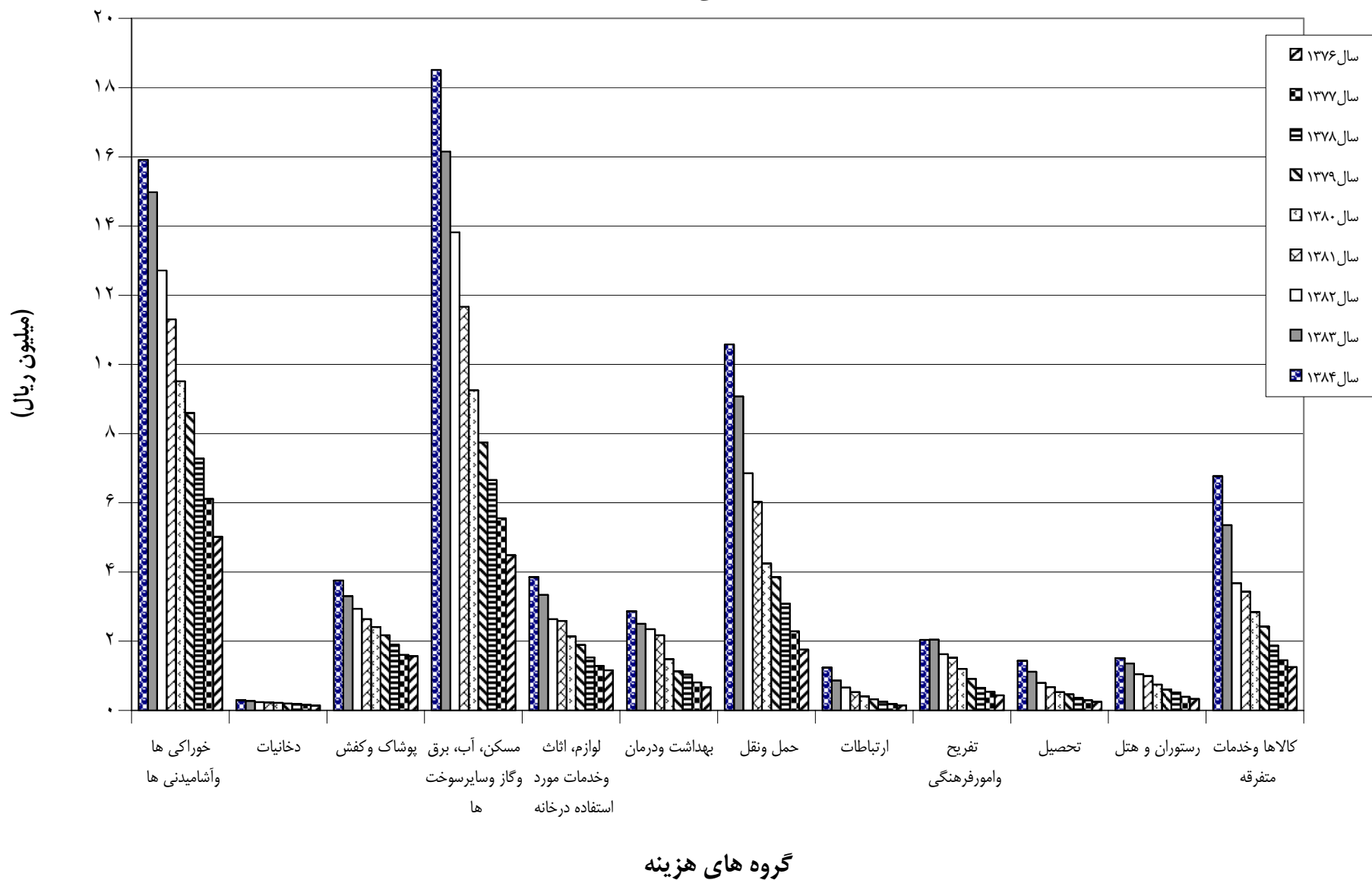

نمودار شماره ۲

درصد سهم گروه های مختلف هزینه از متوسط هزینه ناخالص سالانه یک خانوار شهری
سال ۱۳۸۴

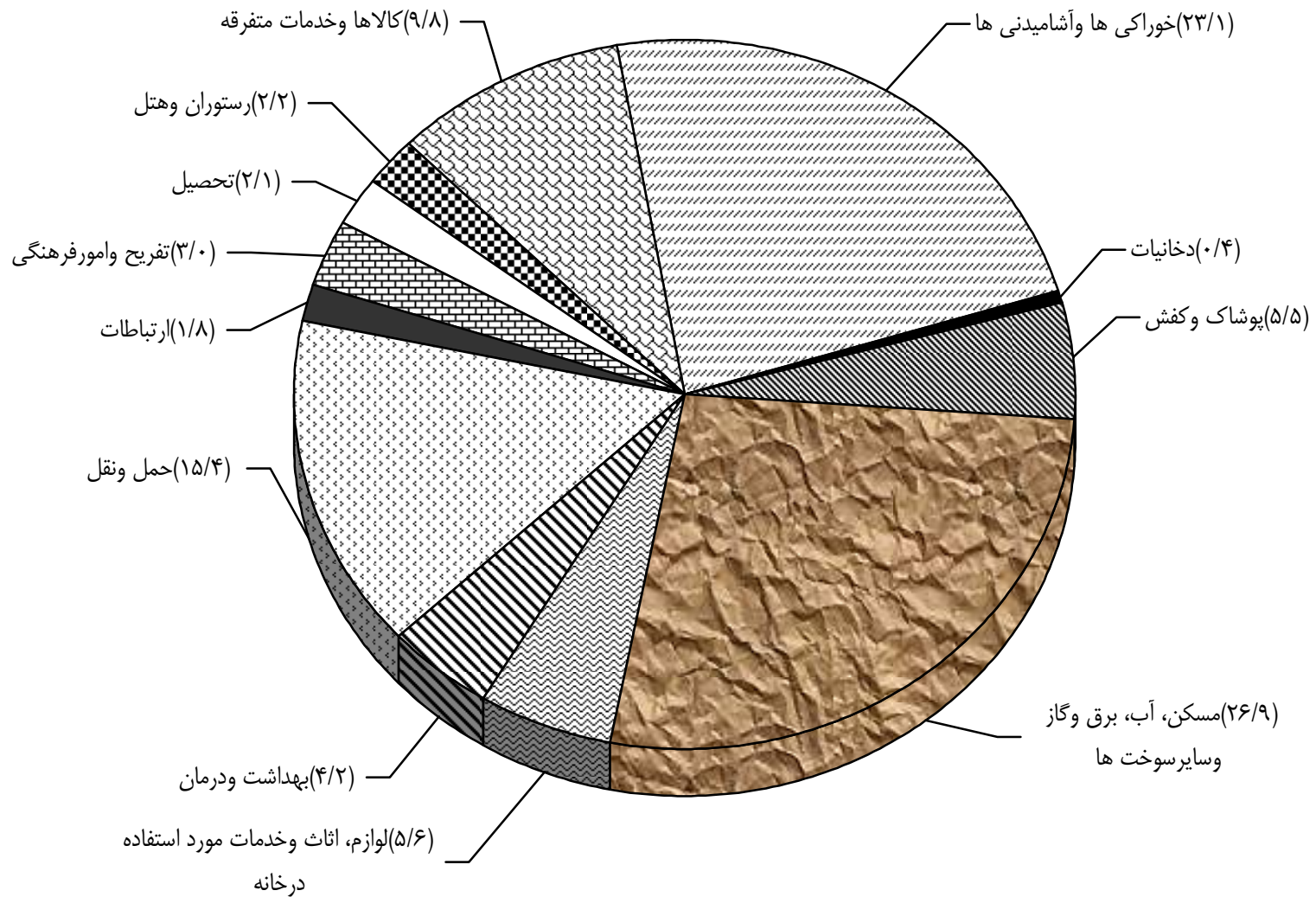

جدول شماره ۳

بررسی بودجه خانوار در مناطق شهری ایران

متوسط هزینه خالص سالانه یک خانوار به تفکیک گروه های مختلف هزینه طی سال های ۱۳۸۴-۱۳۷۶

(هزینه به ریال)

۱۳۸۴		۱۳۸۳		۱۳۸۲		۱۳۸۱		۱۳۸۰		۱۳۷۹		۱۳۷۸		۱۳۷۷		۱۳۷۶		سال
درصد توزیع	هزینه	درصد توزیع	هزینه	درصد توزیع	هزینه	درصد توزیع	هزینه	درصد توزیع	هزینه	درصد توزیع	هزینه	درصد توزیع	هزینه	درصد توزیع	هزینه	درصد توزیع	هزینه	گروه های هزینه
۱۰۰/۰	۶۴۶۶۱۰۲۲	۱۰۰/۰	۵۶۲۲۷۸۷۱	۱۰۰/۰	۴۶۰۱۴۶۷۲	۱۰۰/۰	۴۰۴۹۳۸۶۷	۱۰۰/۰	۲۲۴۸۶۱۲۲	۱۰۰/۰	۲۷۸۸۶۴۲۲	۱۰۰/۰	۲۲۴۴۷۰۸۶	۱۰۰/۰	۱۹۱۸۵۴۲۱	۱۰۰/۰	۱۶۰۶۲۴۲۲	جمع کل هزینه خالص
۲۵/۰	۱۵۹۱۵۱۳۰	۲۶/۶	۱۴۹۷۹۹۱۸	۲۷/۶	۱۲۷۱۰۴۱۶	۲۷/۹	۱۱۲۹۷۹۳۲	۲۹/۳	۹۵۱۰۹۱۴	۳۰/۸	۸۵۹۲۴۹۴	۳۱/۲	۷۲۸۱۲۷۳	۳۱/۸	۶۱۰۹۲۲۲	۳۱/۲	۵۰۱۲۸۵۶	۱- خوراکی ها و آشامیدنی ها
۰/۵	۲۹۵۱۸۲	۰/۵	۲۷۰۹۷۷	۰/۵	۲۳۷۰۲۹	۰/۶	۲۳۰۸۰۵	۰/۷	۲۱۵۲۱۱	۰/۷	۱۹۱۹۶۲	۰/۸	۱۸۷۵۴۱	۰/۸	۱۵۶۹۳۲	۰/۹	۱۳۸۲۲۲	۲- دخانیات
۵/۹	۳۷۵۰۷۱۳	۵/۹	۳۳۰۴۰۲۹	۶/۴	۲۹۲۵۴۶۸	۶/۵	۲۶۳۴۶۹۶	۷/۴	۲۴۰۷۰۸۴	۷/۸	۲۱۶۰۰۹۶	۸/۱	۱۸۹۱۱۰۸	۸/۳	۱۵۹۸۶۷۷	۹/۷	۱۵۶۵۱۴۹	۳- پوشاک و کفش
۲۹/۱	۱۸۵۱۱۵۳۸	۲۸/۷	۱۶۱۵۴۰۷۱	۳۰/۰	۱۳۸۱۴۳۰	۲۸/۸	۱۱۶۶۵۲۳۷	۲۸/۵	۹۲۵۱۰۷۵	۲۷/۸	۷۷۴۵۶۴۸	۲۸/۵	۶۶۵۲۷۴۸	۲۸/۹	۵۵۵۲۴۶۹	۲۷/۹	۴۴۸۰۷۰۱	۴- مسکن، آب، برق و گاز و سایر سوخت ها *
۶/۰	۳۷۹۹۵۶۵	۵/۹	۳۲۹۳۱۰۲	۵/۵	۲۵۴۹۶۴۲	۶/۲	۲۴۹۵۷۷۹	۶/۴	۲۰۶۸۰۱۴	۶/۵	۱۸۰۵۷۰۷	۶/۲	۱۴۵۴۰۷۶	۶/۴	۱۲۲۲۳۱۱	۶/۸	۱۰۹۰۸۶۲	۵- لوازم، اثاث و خدمات مورد استفاده در خانه
۴/۵	۲۸۶۷۳۲۷	۴/۴	۲۵۰۲۹۲۱	۵/۱	۲۳۴۷۹۶۳	۵/۳	۲۱۶۹۹۹۱	۴/۵	۱۴۷۶۸۸۲	۴/۰	۱۱۲۷۰۶۷	۴/۴	۱۰۲۸۱۲۹	۴/۲	۸۰۶۹۹۹	۴/۱	۶۶۳۸۵۱	۶- درمان و بهداشت
۱۳/۱	۷۶۹۷۲۵۳	۱۱/۹	۶۶۶۸۳۷۵	۱۰/۷	۴۹۲۳۷۱۰	۱۰/۳	۴۱۹۴۵۷۸	۹/۰	۲۹۴۱۷۵۹	۹/۱	۲۵۳۲۳۳۹	۸/۸	۲۰۶۴۲۰۴	۷/۹	۱۵۱۲۰۷۵	۷/۷	۱۲۳۳۸۱۵	۷- حمل و نقل
۱/۹	۱۲۲۵۸۸۴	۱/۵	۸۵۸۵۹۵	۱/۴	۶۵۷۲۶۷	۱/۳	۵۱۹۴۷۲	۱/۲	۴۰۳۳۱۶	۱/۱	۳۲۱۲۵۴	۱/۱	۲۵۱۸۶۸	۱/۰	۱۸۲۲۶۸	۰/۹	۱۴۰۹۴۳	۸- ارتباطات
۳/۲	۲۰۱۵۰۰۷	۳/۶	۲۰۱۷۱۱۸	۳/۵	۱۶۰۴۶۲۷	۳/۷	۱۴۹۱۴۲۴	۳/۶	۱۱۵۸۹۶۴	۳/۱	۸۷۵۱۲۰	۲/۶	۶۱۳۶۵۶	۲/۷	۵۱۰۰۴۹	۲/۶	۴۱۰۵۷۸	۹- تفریح و امور فرهنگی
۲/۲	۱۴۲۸۷۸۲	۲/۰	۱۱۱۵۰۶۰	۱/۷	۷۸۹۰۳۴	۱/۷	۶۷۱۷۷۸	۱/۶	۵۲۱۹۸۵	۱/۶	۴۵۹۰۸۱	۱/۵	۳۵۳۶۷۸	۱/۵	۲۹۴۷۱۹	۱/۵	۲۴۴۴۶۱	۱۰- تحصیل
۲/۴	۱۵۰۴۷۳۴	۲/۴	۱۳۵۰۷۶۱	۲/۳	۱۰۴۵۸۱۱	۲/۴	۹۸۸۸۷۸	۲/۳	۷۳۹۸۹۹	۲/۱	۵۹۸۶۳۱	۲/۲	۵۱۳۹۸۲	۲/۰	۳۸۷۸۱۶	۲/۰	۳۳۰۰۳۳	۱۱- رستوران و هتل
۷/۳	۴۶۴۹۹۰۸	۶/۶	۳۷۱۲۹۳۴	۵/۳	۲۳۹۹۳۴۵	۵/۳	۲۱۳۲۲۸۷	۵/۶	۱۷۹۲۰۲۹	۵/۴	۱۴۷۷۰۳۴	۴/۶	۱۰۵۴۸۱۳	۴/۵	۸۵۲۱۹۴	۴/۷	۷۵۱۰۵۲	۱۲- کالاها و خدمات متفرقه

* - برای خانوارهایی که نحوه تصرف مسکن آن ها شخصی (مالک نشین) ، در برابر خدمت و رایگان می باشد ، ارزش اجاری مسکن برآورد و به جمع کل هزینه مسکن اضافه شده است .

جدول شماره ۴

بررسی بودجه خانوار در مناطق شهری ایران

درصد تغییر متوسط هزینه خالص سالانه یک خانوار به تفکیک گروه های مختلف هزینه طی سال های ۱۳۸۴ - ۱۳۷۷

درصد تغییر								گروه های هزینه
۱۳۸۴ نسبت به ۱۳۸۳	۱۳۸۳ نسبت به ۱۳۸۲	۱۳۸۲ نسبت به ۱۳۸۱	۱۳۸۱ نسبت به ۱۳۸۰	۱۳۸۰ نسبت به ۱۳۷۹	۱۳۷۹ نسبت به ۱۳۷۸	۱۳۷۸ نسبت به ۱۳۷۷	۱۳۷۷ نسبت به ۱۳۷۶	
۱۳/۲	۲۲/۲	۱۳/۶	۲۴/۶	۱۶/۵	۱۹/۴	۲۱/۷	۲۰/۸	جمع کل هزینه خالص
۶/۲	۱۷/۸	۱۲/۵	۱۸/۸	۱۰/۷	۱۸/۰	۱۹/۲	۲۱/۹	۱- خوراکی ها و آشامیدنی ها
۸/۹	۱۴/۳	۲/۷	۷/۲	۱۲/۱	۲/۴	۱۹/۵	۱۳/۵	۲- دخانیات
۱۳/۵	۱۲/۶	۱۱/۴	۹/۴	۱۱/۴	۱۴/۲	۱۸/۳	۲/۱	۳- پوشاک و کفش
۱۴/۶	۱۶/۹	۱۸/۴	۲۶/۱	۱۹/۴	۱۶/۴	۱۹/۸	۲۹/۰	۴- مسکن، آب، برق و گاز و سایر سوخت ها
۱۵/۴	۲۹/۲	۲/۲	۲۰/۷	۱۴/۵	۲۴/۲	۱۹/۰	۱۲/۰	۵- لوازم، اثاث و خدمات مورد استفاده در خانه
۱۴/۶	۶/۶	۸/۲	۴۶/۹	۳۱/۰	۹/۶	۲۷/۴	۲۱/۶	۶- بهداشت و درمان
۱۵/۴	۳۵/۵	۱۷/۴	۴۲/۶	۱۶/۲	۲۲/۷	۳۶/۵	۲۲/۶	۷- حمل و نقل
۴۲/۸	۳۰/۶	۲۶/۵	۲۹/۱	۲۵/۲	۲۷/۵	۳۸/۲	۲۹/۳	۸- ارتباطات
-۰/۱	۲۵/۷	۷/۶	۲۸/۷	۳۲/۴	۴۲/۶	۲۰/۳	۲۴/۲	۹- تفریح و امور فرهنگی
۲۸/۱	۴۱/۳	۱۷/۴	۲۸/۷	۱۳/۷	۲۹/۸	۲۰/۰	۲۰/۶	۱۰- تحصیل
۱۱/۴	۲۹/۲	۵/۸	۳۳/۶	۲۳/۶	۱۶/۵	۳۲/۵	۱۷/۵	۱۱- رستوران و هتل
۲۵/۲	۵۴/۷	۱۲/۵	۱۹/۰	۲۱/۳	۴۰/۰	۲۳/۸	۱۳/۵	۱۲- کالاها و خدمات متفرقه

جدول شماره ۵

بررسی بودجه خانوار در مناطق شهری ایران

متوسط هزینه سالانه زیرگروه های خوراکی ها، آشامیدنی ها و دخانیات طی سال های ۱۳۸۴-۱۳۸۳

(هزینه به ریال)

۱۳۸۴		۱۳۸۳		گروه های هزینه
درصد نسبت به کل هزینه ناخالص	هزینه	درصد نسبت به کل هزینه ناخالص	هزینه	
۲۳/۶	۱۶۲۱۰۳۱۲	۲۵/۲	۱۵۲۵۰۸۹۵	خوراکی ها ، آشامیدنی ها و دخانیات
۲۳/۱	۱۵۹۱۵۱۳۰	۲۴/۸	۱۴۹۷۹۹۱۸	خوراکی ها و آشامیدنی ها
۲/۵	۱۷۲۵۸۶۸	۲/۶	۱۵۸۲۶۳۹	۱- آرد ، رشته و غلات
۰/۲	۱۴۷۱۵۳	۰/۲	۱۵۵۲۴۵	آرد و رشته
۲/۳	۱۵۷۸۷۱۵	۲/۴	۱۴۲۸۳۹۴	غلات
۱/۲	۸۰۵۹۳۹	۱/۳	۷۹۴۳۲۷	۲- انواع نان و بیسکویت
۰/۷	۴۹۶۴۴۵	۰/۸	۴۶۸۴۷۴	انواع نان
۰/۵	۳۰۹۴۸۴	۰/۵	۳۲۵۸۵۳	بیسکویت ، کیک و شیرینی خشک
۶/۰	۴۱۵۲۳۷۸	۶/۶	۳۹۹۵۵۰۲	۳- انواع گوشت
۳/۴	۲۳۴۵۱۹۴	۳/۷	۲۲۲۷۱۲۲	گوشت دام
۱/۹	۱۳۲۳۱۰۶	۲/۲	۱۳۳۲۷۴۹	گوشت پرندگان
۰/۷	۴۸۴۰۷۸	۰/۷	۴۳۴۶۳۱	گوشت حیوانات دریایی
۲/۸	۱۹۰۱۰۰۵	۳/۰	۱۸۱۴۴۱۲	۴- شیر و فرآورده های آن و تخم پرندگان
۰/۸	۵۳۱۳۵۶	۰/۸	۴۸۷۴۴۲	انواع شیر
۱/۵	۱۰۴۰۵۹۱	۱/۶	۹۵۵۵۶۷	فرآورده های شیر
۰/۵	۳۲۹۰۵۸	۰/۶	۳۷۱۴۰۳	تخم پرندگان
۰/۷	۵۰۰۲۴۳	۰/۸	۵۰۴۲۲۹	۵- روغن ها و چربی ها
۰/۰	۲۷۲۲۷	۰/۰	۲۷۴۶۳	روغن ها و چربی های حیوانی
۰/۲	۱۵۶۹۷۳	۰/۲	۱۳۷۴۲۷	انواع کره
۰/۵	۳۱۶۰۴۳	۰/۶	۳۳۹۳۴۹	روغن های نباتی
۳/۸	۲۶۴۱۵۸۵	۴/۱	۲۵۰۰۲۲۶	۶- میوه های تازه
۲/۰	۱۳۹۲۳۴۶	۲/۱	۱۲۵۵۸۳۷	میوه های درختی (بجز مرکبات)
۱/۱	۷۴۱۳۴۱	۱/۲	۷۲۳۶۰۴	مرکبات
۰/۷	۵۰۷۸۹۸	۰/۸	۵۲۰۷۸۵	میوه های جالیزی
۲/۴	۱۶۶۶۶۵۲	۲/۶	۱۵۴۳۸۹۷	۷- سبزی های تازه
۰/۵	۳۶۹۹۰۶	۰/۶	۳۷۲۹۲۵	انواع سبزی های برگی (تازه و یخ زده)
۱/۲	۸۳۲۴۴۹	۱/۳	۷۷۳۱۸۷	انواع سبزی های بوته ای (تازه و یخ زده)
۰/۷	۴۶۴۲۹۷	۰/۷	۳۹۷۷۸۵	انواع سبزی های ریشه ای (تازه و یخ زده)
۰/۵	۳۶۹۳۸۰	۰/۴	۲۷۳۶۴۶	۸- خشکبار و آجیل
۰/۳	۲۳۸۱۷۵۵	۰/۳	۲۰۴۲۱۸	۹- حبوب
۰/۵	۳۲۲۲۴۱	۰/۵	۲۷۵۵۸۵	۱۰- انواع کمپوت میوه و کنسرو سبزی
۰/۳	۱۹۴۷۹۹	۰/۳	۱۸۳۷۸۸	۱۱- قند و شکر
۰/۷	۵۰۹۱۴۳	۰/۸	۴۷۶۷۷۷	۱۲- انواع شیرینی و مربا (به جز شیرینی خشک)
۰/۴	۲۷۲۴۷۴	۰/۴	۲۵۴۶۳۹	۱۳- چای ، قهوه و کاکائو
۰/۲	۱۶۲۱۳۳	۰/۳	۱۶۸۱۳۲	۱۴- انواع ادویه ، سس ها و سایر ترکیبات خوراکی
۰/۷	۴۵۲۵۳۰	۰/۷	۴۰۶۸۹۱	۱۵- آشامیدنی ها
۰/۴	۲۹۵۱۸۲	۰/۴	۲۷۰۹۷۷	دخانیات

نمودار شماره ۳

درصد سهم زیرگروه های خوراک نسبت به کل هزینه خوراکی ها و آشامیدنی های سالانه یک خانوار شهری سال ۱۳۸۴

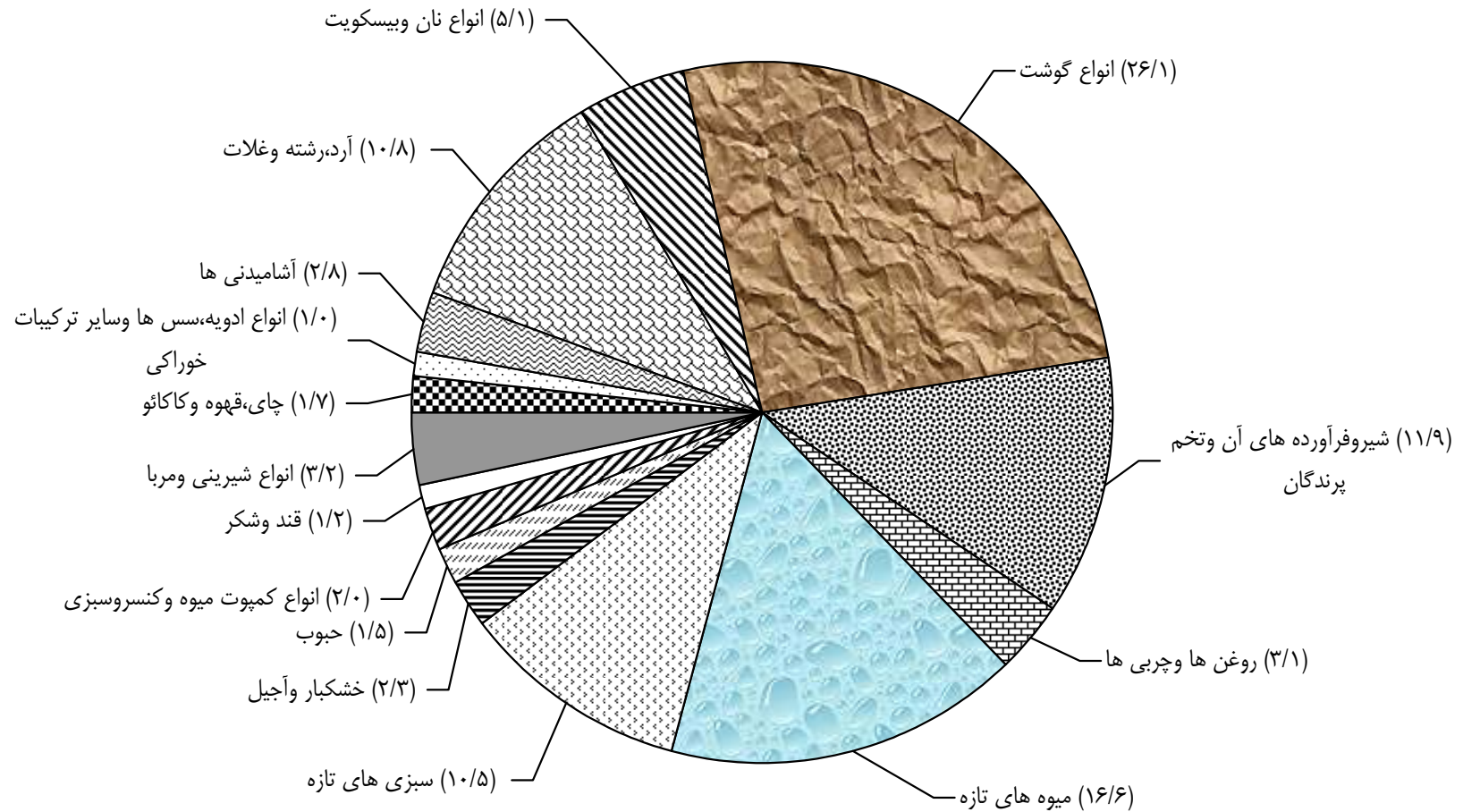

جدول شماره ۶

بررسی بودجه خانوار در مناطق شهری ایران

متوسط مقدار مصرف سالانه برخی اقلام خوراکی ها، آشامیدنی ها و دخانیات یک خانوار طی سال های ۱۳۸۴-۱۳۷۶

(مقدار به کیلوگرم)

سال	۱۳۷۶	۱۳۷۷	۱۳۷۸	۱۳۷۹	۱۳۸۰	۱۳۸۱	۱۳۸۲	۱۳۸۳	۱۳۸۴
اقلام خوراکی ها، آشامیدنی ها و دخانیات	۱۸۶	۱۶۶	۱۷۹	۱۸۳	۱۷۹	۱۸۲	۱۸۰	۱۸۰	۱۷۵
انواع برنج	۶۵۴	۶۳۱	۶۴۰	۶۲۶	۶۱۰	۵۷۴	۵۵۱	۵۰۶	۴۸۵
انواع نان	۷۸	۷۲	۷۰	۶۹	۶۷	۶۳	۵۹	۶۰	۵۹
گوشت دام	۷۰	۶۸	۶۷	۷۰	۸۰	۸۲	۹۲	۸۷	۸۸
گوشت پرندگان	۱۲	۱۳	۱۴	۱۵	۱۶	۱۸	۱۸	۲۰	۲۰
گوشت حیوانات دریایی	۱۴۱	۱۳۶	۱۴۸	۱۵۷	۱۵۳	۱۷۱	۱۹۴	۲۱۱	۲۱۶
انواع شیر	۱۲۱	۱۱۳	۱۱۶	۱۱۷	۱۱۹	۱۲۷	۱۱۷	۹۵	۹۲
انواع ماست	۲۲	۲۳	۲۵	۲۵	۲۶	۲۶	۲۴	۲۶	۲۵
انواع پنیر	۴۱	۴۲	۴۲	۴۵	۴۵	۴۴	۴۳	۴۰	۳۹
تخم مرغ	۵۰	۵۱	۵۰	۵۳	۵۵	۵۳	۵۲	۵۰	۴۸
روغن های نباتی	۴۱	۴۲	۳۷	۳۸	۴۰	۳۷	۳۶	۳۴	۳۲
انواع قند	۲۲	۲۲	۲۳	۲۳	۲۴	۲۴	۲۰	۲۰	۲۰
شکر	۷	۶	۶	۶	۶	۷	۶	۶	۵
انواع چای	۶۰۷	۷۳۹	۸۲۹	۸۶۵	۶۶۷	۶۸۵	۷۲۲	۶۶۳	۶۲۶
انواع سیگار ایرانی*	۸۱۸	۶۵۰	۵۴۹	۵۷۸	۷۸۵	۷۲۲	۶۶۲	۶۸۸	۷۷۲
انواع سیگار خارجی*									

* - واحد سیگار نخ می باشد .

جدول شماره ۷

بررسی بودجه خانوار در مناطق شهری ایران

متوسط هزینه ناخالص سالانه زیرگروه های غیر خوراک طی سال های ۱۳۸۴-۱۳۸۳

(هزینه به ریال)

۱۳۸۴		۱۳۸۳		گروه های هزینه
درصد نسبت به کل هزینه ناخالص	هزینه	درصد نسبت به کل هزینه ناخالص	هزینه	
۷۶/۴	۵۲۵۲۴۶۲۰	۷۴/۶	۴۵۰۹۳۳۴۵	غیر خوراک
۵/۵	۳۷۵۰۷۱۳	۵/۵	۳۳۰۴۰۸۸	۱- پوشاک و کفش
۴/۳	۲۹۴۱۸۰۹	۴/۳	۲۵۹۳۲۰۰	پوشاک
۱/۲	۸۰۸۹۰۴	۱/۲	۷۱۰۸۸۸	انواع کفش و تعمیرات آن
۲۶/۹	۱۸۵۱۱۵۳۸	۲۶/۸	۱۶۱۵۴۰۷۱	۲- مسکن ، آب ، برق و سایر سوخت ها
۲۵/۰	۱۷۱۷۲۲۲۸	۲۴/۷	۱۴۹۰۳۳۵۳	اجاره بها و ارزش اجاری مسکن
۰/۳	۲۰۵۲۳۴	۰/۳	۱۸۵۶۱۳	تعمیرات و خدمات مسکن
۰/۵	۳۶۳۳۹۹	۰/۶	۳۲۵۸۳۴	آب و خدمات متفرقه مسکن
۱/۱	۷۷۰۵۷۶	۱/۲	۷۲۹۲۷۱	برق و گاز و سایر سوخت ها
۵/۶	۳۸۵۰۹۴۵	۵/۵	۳۳۳۸۰۷۸	۳- لوازم ، اثاث و خدمات مورد استفاده در خانه
۱/۷	۱۱۴۳۸۶۶	۱/۶	۹۶۱۵۰۳	مبلمان ، اثاث ، فرش و انواع کفپوش
۰/۷	۴۶۷۲۳۵	۰/۶	۳۸۶۴۱۲	منسوجات مورد استفاده در خانه
۱/۵	۱۰۳۰۰۴۳	۱/۵	۸۸۰۴۹۹	وسایل برقی، پخت و پز، حرارتی و وسایل عمده مورد استفاده در خانه
۰/۸	۵۵۰۱۶۰	۰/۸	۴۷۷۴۸۹	ظروف، لوازم آشپزخانه و سایر لوازم خانه
۰/۱	۹۵۵۵۷	۰/۱	۹۵۰۵۷	ابزار و وسایل برای خانه و باغچه
۰/۸	۵۶۴۰۸۲	۰/۹	۵۳۷۱۱۷	کالاها و لوازم مصرفی بی دوام و کم دوام خانه
۴/۲	۲۸۶۷۳۲۷	۴/۱	۲۵۰۲۹۳۱	۴- بهداشت و درمان
۱/۱	۷۳۳۳۹۵	۱/۱	۶۷۶۶۲۳	دارو ، لوازم و مواد طبی و درمانی
۳/۱	۲۱۳۳۹۳۲	۳/۰	۱۸۲۶۳۰۸	خدمات پزشکی، دندانپزشکی و پیرایشگری و هزینه های بیمارستانی
۱۵/۴	۱۰۵۷۴۲۲۳	۱۵/۰	۹۰۷۱۲۶۵	۵- حمل و نقل
۱۱/۰	۷۵۴۸۳۸۴	۱۰/۵	۶۳۵۲۷۱۴	خرید وسایل نقلیه شخصی
۲/۱	۱۴۳۸۶۲۵	۲/۰	۱۱۸۳۸۰۸	تعمیرات و سوخت وسایل نقلیه شخصی
۲/۳	۱۵۸۷۲۱۲	۲/۵	۱۵۳۴۷۴۳	هزینه های رفت و آمد
۱/۸	۱۲۳۳۰۵۷	۱/۴	۸۶۲۸۳۰	۶- ارتباطات
۳/۰	۲۰۳۴۱۹۹	۳/۴	۲۰۳۹۶۱۲	۷- تفریح و امور فرهنگی
۲/۱	۱۴۲۸۷۸۲	۱/۸	۱۱۱۵۰۶۰	۸- تحصیل
۲/۲	۱۵۰۴۷۳۴	۲/۲	۱۳۵۰۷۶۱	۹- هزینه در رستوران و هتل
۲/۱	۱۴۳۸۱۱۱	۲/۱	۱۲۸۴۱۷۲	غذاها و خوراکی های آماده و آشامیدنی ها
۰/۱	۶۶۶۲۲	۰/۱	۶۶۵۸۹	هزینه هتل و مسافرخانه (بدون تور)
۹/۸	۶۷۶۹۱۰۲	۸/۹	۵۳۵۴۶۴۹	۱۰- کالاها و خدمات متفرقه
۱/۷	۱۱۵۹۹۰۵	۱/۶	۹۶۷۲۰۵	لوازم بهداشتی و آرایشی و خدمات شخصی
۱/۵	۱۰۴۱۷۶۶	۱/۴	۸۶۰۹۹۸	لوازم شخصی و زینتی و هزینه های متفرقه شخصی
۰/۱	۴۵۱۵۴	۰/۱	۴۲۰۵۸	خدمات اجتماعی
۱/۴	۹۹۸۹۵۰	۱/۲	۷۲۳۰۰۷	انواع بیمه
۳/۸	۲۶۲۹۶۵۱	۳/۲	۱۹۴۵۷۷۶	خدمات مالی
۱/۳	۸۹۳۶۷۳	۱/۴	۸۱۵۶۰۵	سایر کالاها و خدمات متفرقه

جدول شماره ۸
بررسی بودجه خانوار در مناطق شهری ایران
متوسط درآمد ناخالص سالانه یک خانوار و سهم گروه های مختلف درآمد طی سال های ۱۳۸۴-۱۳۷۶

(درآمد به ریال)

سال		۱۳۷۶		۱۳۷۷		۱۳۷۸		۱۳۷۹		۱۳۸۰		۱۳۸۱		۱۳۸۲		۱۳۸۳		۱۳۸۴		
گروه های درآمد	درآمد	توزیع	درآمد	توزیع	درآمد	توزیع	درآمد	توزیع	درآمد	توزیع	درآمد	توزیع	درآمد	توزیع	درآمد	توزیع	درآمد	توزیع	درآمد	توزیع
مجموع درآمد پولی و غیر پولی ناخالص	۱۴۵۳۵۸۴۶	۱۰۰/۰	۱۷۷۰۵۴۰۴	۱۰۰/۰	۲۱۵۳۸۵۶۸	۱۰۰/۰	۲۵۹۲۵۹۷	۱۰۰/۰	۳۱۶۴۴۹۴	۱۰۰/۰	۴۰۲۵۳۲۸۷	۱۰۰/۰	۴۶۱۳۰۵۵۱	۱۰۰/۰	۵۵۶۶۲۲۹۰	۱۰۰/۰	۶۶۵۱۷۲۲۶	۱۰۰/۰		
درآمد پولی ناخالص	۱۰۵۲۵۴۷۸	۷۲/۴	۱۲۷۲۵۵۲۲	۷۱/۹	۱۵۶۸۱۲۰۱	۷۲/۸	۱۹۰۶۶۷۹۸	۷۳/۵	۲۳۶۱۶۲۹۰	۷۴/۶	۲۹۸۸۷۷۸۸	۷۴/۲	۳۳۹۸۲۰۸۲	۷۳/۷	۴۱۶۹۷۹۶۵	۷۴/۹	۵۰۸۴۰۹۸۷	۷۶/۴		
۱- درآمد از مزد و حقوق - بخش دولتی و عمومی	۲۵۸۳۶۳۲	۱۷/۸	۳۲۴۵۴۲۱	۱۸/۳	۳۹۵۹۸۱۳	۱۸/۴	۵۰۷۸۰۹۶	۱۹/۶	۶۰۱۴۶۴۴	۱۹/۰	۷۵۷۶۱۴۵	۱۸/۸	۷۵۲۴۲۹۰	۱۶/۳	۹۷۵۶۸۰۱	۱۷/۵	۱۲۰۳۰۹۲۸	۱۸/۱		
۲- درآمد از مزد و حقوق - بخش خصوصی	۱۶۶۴۴۵۳	۱۱/۴	۱۹۸۲۷۵۰	۱۱/۲	۲۴۶۰۴۰۵	۱۱/۴	۲۹۹۶۶۳۷	۱۱/۶	۳۷۷۹۹۳۴	۱۱/۹	۴۷۸۴۵۷۸	۱۱/۹	۵۸۶۴۳۹۴	۱۲/۷	۷۲۷۳۹۶۰	۱۳/۱	۸۹۳۰۱۸۷	۱۳/۴		
۳- درآمد از مشاغل آزاد کشاورزی	۲۹۸۰۶۹	۲/۰	۳۸۸۶۶۴	۲/۲	۵۰۲۳۹۹	۲/۳	۵۵۸۵۵۴	۲/۱	۷۹۸۷۲۷	۲/۵	۶۶۰۴۰۰	۱/۶	۷۴۳۰۹۰	۱/۶	۱۲۳۹۹۸۵	۲/۲	۱۱۰۸۴۹۴	۱/۷		
۴- درآمد از مشاغل آزاد غیر کشاورزی	۳۹۲۴۲۶۱	۲۷/۱	۴۳۴۸۳۲۳	۲۴/۶	۵۲۲۴۶۵۹	۲۴/۳	۶۱۱۸۷۸۱	۲۳/۶	۷۷۴۷۱۵۶	۲۴/۵	۹۶۱۷۹۲۷	۲۳/۹	۱۱۱۴۱۳۸۸	۲۴/۲	۱۳۳۷۰۱۸۲	۲۴/۰	۱۶۸۷۰۱۸۹	۲۵/۴		
۵- درآمدهای متفرقه	۱۲۹۶۵۳۸	۸/۹	۱۷۵۹۷۹۱	۹/۹	۲۱۹۱۵۱۷	۱۰/۲	۲۶۷۵۸۰۷	۱۰/۳	۳۶۸۲۴۰۹	۱۱/۶	۵۰۵۶۳۱۷	۱۲/۶	۶۳۶۳۴۸۰	۱۳/۸	۷۲۰۰۳۰۰	۱۲/۹	۸۵۰۱۸۱۳	۱۲/۸		
۶- درآمد حاصل از فروش کالاهای دست دوم	۷۴۸۵۳۵	۵/۲	۱۰۰۰۵۶۳	۵/۷	۱۳۲۲۴۴۸	۶/۲	۱۶۳۸۹۲۳	۶/۳	۱۵۹۳۴۲۰	۵/۰	۲۱۹۲۴۲۱	۵/۴	۲۳۴۶۴۴۰	۵/۱	۲۸۵۶۷۳۷	۵/۱	۳۳۹۹۳۷۶	۵/۱		
درآمد غیر پولی	۴۰۱۰۲۶۸	۲۷/۶	۴۹۷۸۸۲	۲۸/۱	۵۸۵۷۶۷	۲۷/۲	۶۸۵۹۱۹۹	۲۶/۵	۸۰۵۷۹۰۴	۲۵/۴	۱۰۲۶۵۴۹۹	۲۵/۸	۱۲۱۴۷۶۹	۲۶/۳	۱۳۹۴۲۲۵	۲۵/۱	۱۵۶۷۶۲۸۹	۲۳/۶		
۱- ارزش اجاری مسکن شخصی (مالک نشین)	۳۲۲۴۹۲۰	۲۲/۲	۴۰۴۵۱۶۸	۲۲/۸	۴۷۰۳۷۵۹	۲۱/۸	۵۴۱۷۹۳۳	۲۰/۹	۶۳۸۰۶۰۳	۲۰/۱	۸۲۹۹۹۳۳	۲۰/۶	۹۷۵۳۳۳۰	۲۱/۱	۱۰۹۷۲۹۴۳	۱۹/۷	۱۲۲۴۲۳۲۳	۱۸/۴		
۲- سایر	۷۸۵۴۴۸	۵/۴	۹۳۴۷۱۴	۵/۳	۱۱۵۳۶۰۸	۵/۴	۱۴۴۱۲۶۶	۵/۶	۱۶۷۷۳۰۱	۵/۳	۲۰۶۵۵۵۶۶	۵/۱	۲۳۹۴۱۳۹	۵/۲	۲۹۹۰۳۸۲	۵/۴	۳۴۳۳۹۶۶	۵/۲		

*- در سال ۱۳۸۲ تعداد افراد شاغل در بخش دولتی و عمومی نسبت به سال ۱۳۸۱ کاهش داشته است .

-- سایر شامل برآورد ارزش اجاری مسکن در برابر خدمت و رایگان و ارزش کالاها و خدمات در برابر مزد و حقوق ، رایگان (نه از خانوار دیگر) ، تولید برای مصرف در خانه ، از محل کسب کشاورزی و غیر کشاورزی می باشد.

جدول شماره ۹

بررسی بودجه خانوار در مناطق شهری ایران

درصد تغییر متوسط درآمد ناخالص سالانه یک خانوار به تفکیک سهم گروه های مختلف درآمد طی سال های ۱۳۸۳-۱۳۷۷

درصد تغییر								گروه های درآمد
۱۳۸۴	۱۳۸۳	۱۳۸۲	۱۳۸۱	۱۳۸۰	۱۳۷۹	۱۳۷۸	۱۳۷۷	
نسبت به ۱۳۸۳	نسبت به ۱۳۸۲	نسبت به ۱۳۸۱	نسبت به ۱۳۸۰	نسبت به ۱۳۷۹	نسبت به ۱۳۷۸	نسبت به ۱۳۷۷	نسبت به ۱۳۷۶	
۱۹/۵	۲۰/۷	۱۴/۶	۲۷/۱	۲۲/۲	۲۰/۴	۲۱/۶	۲۱/۸	مجموع درآمد پولی و غیر پولی ناخالص
۲۱/۹	۲۲/۷	۱۳/۷	۲۶/۶	۲۳/۹	۲۱/۶	۲۳/۲	۲۰/۹	درآمد پولی ناخالص
۲۳/۳	۲۹/۷	-۰/۷*	۲۶/۰	۱۸/۴	۲۸/۲	۲۲/۰	۲۵/۶	۱- درآمد از مزد و حقوق - بخش دولتی و عمومی
۲۲/۸	۲۴/۰	۲۲/۶	۲۶/۶	۲۶/۱	۲۱/۸	۲۴/۱	۱۹/۱	۲- درآمد از مزد و حقوق - بخش خصوصی
*** —	۶۶/۹	۱۲/۵	-۱۷/۳	۴۳/۰	۱۱/۲	۲۹/۲	۳۰/۴	۳- درآمد از مشاغل آزاد کشاورزی
۲۶/۲	۲۰/۰	۱۵/۸	۲۴/۱	۲۶/۶	۱۶/۹	۲۰/۴	۱۰/۵	۴- درآمد از مشاغل آزاد غیر کشاورزی
۱۸/۱	۱۳/۲	۲۵/۹	۳۷/۳	۳۷/۶	۲۲/۱	۲۴/۵	۳۵/۷	۵- درآمد های متفرقه
۱۹/۰	۲۱/۷	۷/۰	۳۷/۶	-۲/۸	۲۳/۰	۳۳/۲	۳۳/۷	۶- درآمد حاصل از فروش کالاهای دست دوم
۱۲/۳	۱۵/۰	۱۷/۲	۲۸/۶	۱۷/۵	۱۷/۱	۱۷/۶	۲۴/۲	درآمد غیر پولی
۱۱/۶	۱۲/۵	۱۷/۵	۳۰/۰	۱۷/۸	۱۵/۲	۱۶/۳	۲۵/۴	۱- ارزش اجاری مسکن شخصی (مالک نشین)
۱۴/۸	۲۴/۹	۱۵/۹	۲۳/۱	۱۶/۴	۲۴/۹	۲۳/۴	۱۹/۰	۲- سایر**

*- در سال ۱۳۸۲ تعداد افراد شاغل در بخش دولتی و عمومی نسبت به سال ۱۳۸۱ کاهش داشته است .

** - سایر شامل برآورد ارزش اجاری مسکن در برابر خدمت و رایگان و ارزش کالاها و خدمات در برابر مزد و حقوق ، رایگان (نه از خانوار دیگر) ، تولید برای مصرف در خانه ، از محل کسب کشاورزی و غیر کشاورزی می باشد .

*** - با توجه به اینکه تعداد خانوارهای نمونه دارای درآمد از مشاغل آزاد کشاورزی ایتیمم نمی باشد، ارقام این گروه درآمدی قابل استناد نبوده و لذا از مقایسه آن با سال قبل خودداری شده است.

نمودار شماره ۴

متوسط درآمد ناخالص سالانه یک خانوار شهری در گروه های مختلف درآمد
سال های ۱۳۷۶-۱۳۸۴

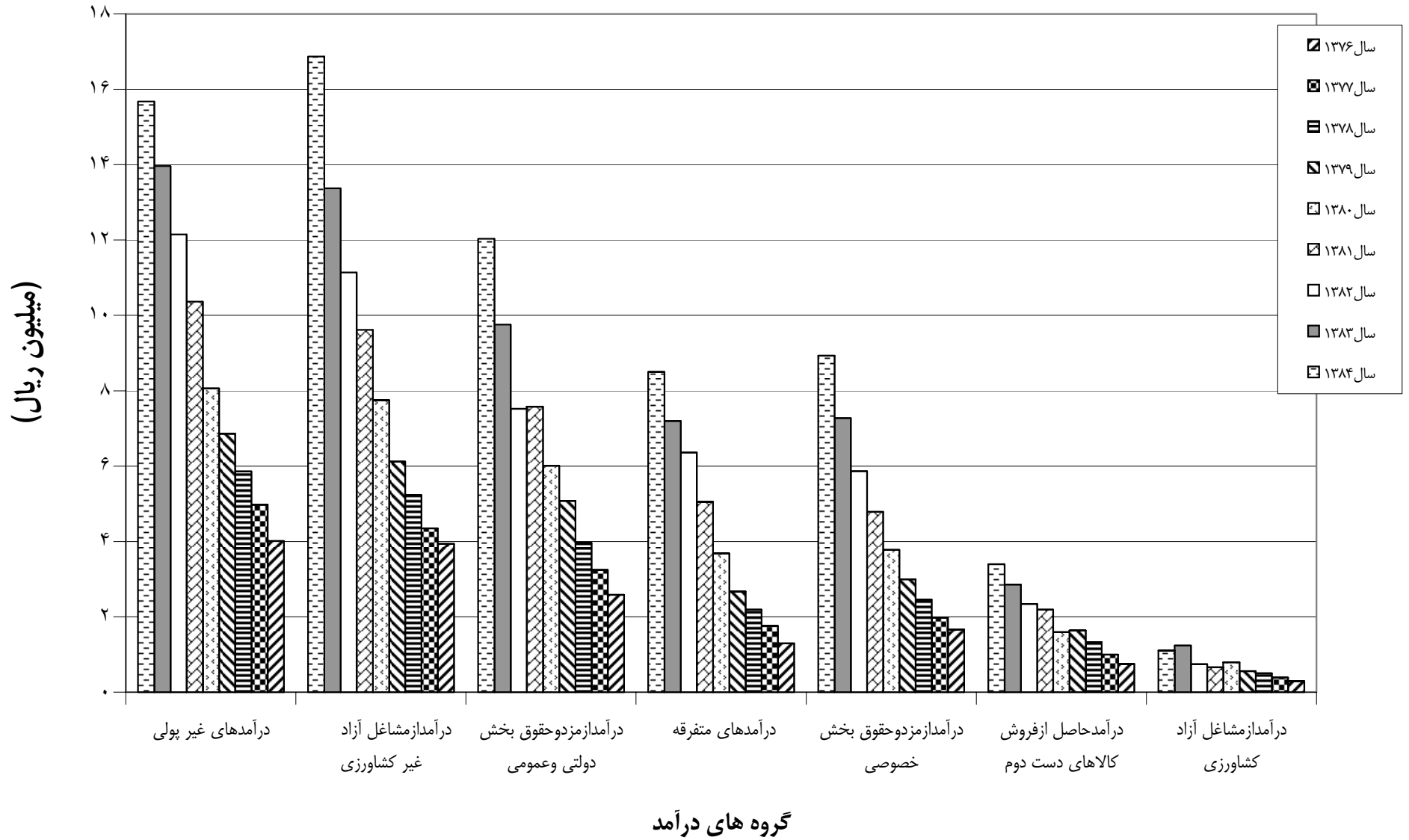

نمودار شماره ۵

درصد سهیم گروه های مختلف درآمد از متوسط درآمد ناخالص سالانه یک خانوار شهری

سال ۱۳۸۴

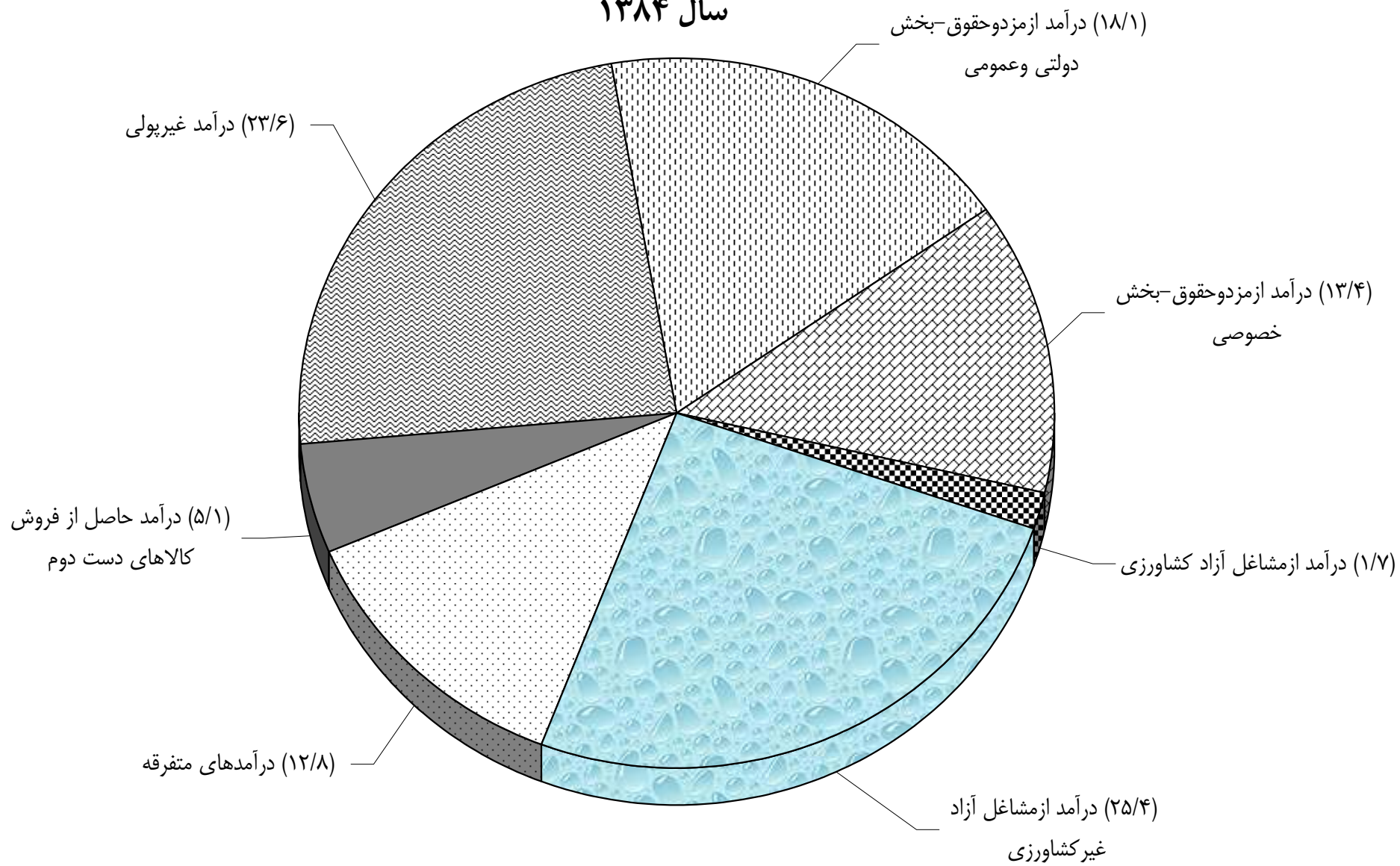

جدول شماره ۱۰

بررسی بودجه خانوار در مناطق شهری ایران

متوسط درآمد خالص سالانه یک خانوار و سهم گروه های مختلف درآمد طی سال های ۱۳۸۴ - ۱۳۷۶

(درآمد به ریال)

سال		۱۳۷۶		۱۳۷۷		۱۳۷۸		۱۳۷۹		۱۳۸۰		۱۳۸۱		۱۳۸۲		۱۳۸۳		۱۳۸۴		
گروه های درآمد	درآمد	درصد توزیع	درآمد	درصد توزیع	درآمد	درصد توزیع	درآمد	درصد توزیع	درآمد	درصد توزیع	درآمد	درصد توزیع	درآمد	درصد توزیع	درآمد	درصد توزیع	درآمد	درصد توزیع	درآمد	درصد توزیع
درآمد پولی خالص	۹۴۲۴۰۵۵	۷۰/۱	۱۱۲۸۱۲۹۴	۶۹/۴	۱۳۷۶۹۲۵۶	۷۰/۲	۱۶۷۱۲۶۹۶	۷۱/۰	۲۱۱۶۶۲۶۶	۷۲/۴	۲۶۶۶۰۰۳۴	۷۲/۰	۳۰۶۹۵۱۰	۷۱/۶	۳۷۵۵۱۰۷۰	۷۲/۹	۴۵۷۱۳۱۹	۷۴/۵	۴۵۷۱۳۱۹	۷۴/۵
۱- درآمد از مزد و حقوق - بخش دولتی و عمومی	۲۳۸۱۰۰۵	۱۷/۷	۲۹۹۰۸۷۷	۱۸/۴	۳۶۲۹۰۵۳	۱۸/۵	۴۶۵۵۴۲۵	۱۹/۸	۵۵۰۰۸۱۱	۱۸/۸	۷۰۲۶۰۲۰	۱۹/۰	۶۹۸۴۴۷۳*	۱۶/۳	۹۰۴۹۳۵۵	۱۷/۶	۱۱۰۷۴۵۹۲	۱۸/۰	۱۱۰۷۴۵۹۲	۱۸/۰
۲- درآمد از مزد و حقوق - بخش خصوصی	۱۶۱۰۱۸۱	۱۲/۰	۱۹۲۴۳۷۳	۱۱/۸	۲۳۶۸۰۸۸	۱۲/۱	۲۸۶۸۴۶۰	۱۲/۲	۳۶۲۴۰۴۸	۱۲/۴	۴۶۵۳۹۴۰	۱۲/۶	۵۷۱۲۹۷۲	۱۳/۴	۷۰۴۲۲۵۷	۱۳/۷	۸۶۳۹۵۹۸	۱۴/۱	۸۶۳۹۵۹۸	۱۴/۱
۳- درآمد از مشاغل آزاد کشاورزی	۲۹۷۳۴۱	۲/۲	۳۸۸۱۱۴	۲/۴	۴۹۹۹۲۷	۲/۵	۵۵۶۲۶۱	۲/۴	۷۹۴۰۵۴	۲/۷	۶۵۷۴۷۰	۱/۸	۷۳۹۰۶۳	۱/۷	۱۲۳۵۳۵۳	۲/۴	۱۱۰۲۹۵۱	۱/۸	۱۱۰۲۹۵۱	۱/۸
۴- درآمد از مشاغل آزاد غیر کشاورزی	۳۸۴۲۲۲۸	۲۸/۶	۴۲۲۸۵۳۲	۲۶/۰	۵۰۸۸۵۱۲	۲۵/۹	۵۹۷۰۳۴۹	۲۵/۳	۷۵۸۸۸۶۱	۲۶/۰	۹۲۸۲۳۰۹	۲۵/۱	۱۰۸۸۶۷۶۱	۲۵/۴	۱۳۰۴۸۱۳۹	۲۵/۳	۱۶۴۵۱۹۳۹	۲۶/۸	۱۶۴۵۱۹۳۹	۲۶/۸
۵- درآمدهای متفرقه	۱۲۹۳۳۰۰	۹/۶	۱۷۴۹۳۹۸	۱۰/۸	۲۱۸۱۳۷۶	۱۱/۱	۲۶۶۲۳۰۱	۱۱/۳	۳۶۵۸۴۹۲	۱۲/۵	۵۰۳۹۳۹۵	۱۳/۶	۶۳۵۶۲۴۱	۱۴/۸	۷۱۷۵۲۶۶	۱۳/۹	۸۴۸۱۲۳۹	۱۳/۸	۸۴۸۱۲۳۹	۱۳/۸
درآمد غیر پولی	۴۰۱۰۳۶۸	۲۹/۹	۴۹۷۹۸۸۶	۳۰/۶	۵۸۵۷۳۷۰	۲۹/۸	۶۸۵۹۱۹۹	۲۹/۱	۸۰۵۷۹۰۴	۲۷/۶	۱۰۳۵۵۴۹۹	۲۸/۰	۱۲۱۴۷۴۷۳	۲۸/۴	۱۳۶۴۲۳۵	۲۷/۱	۱۵۶۷۶۲۸۹	۲۵/۵	۱۵۶۷۶۲۸۹	۲۵/۵
۱- ارزش اجاری مسکن شخصی (مالک نشین)	۳۲۲۴۹۲۰	۲۴/۰	۴۰۴۵۱۶۹	۲۴/۹	۴۷۰۲۷۵۹	۲۴/۰	۵۴۱۷۹۳۳	۲۳/۰	۶۳۸۰۶۰۳	۲۱/۸	۸۲۹۹۹۳۳	۲۲/۴	۹۷۵۳۳۳۱	۲۲/۸	۱۰۹۷۳۹۴۳	۲۱/۳	۱۲۲۴۲۳۳۳	۱۹/۹	۱۲۲۴۲۳۳۳	۱۹/۹
۲- سایر**	۷۸۵۴۴۸	۵/۹	۹۳۴۷۱۷	۵/۷	۱۱۵۳۶۱۱	۵/۸	۱۴۴۱۲۶۶	۶/۱	۱۶۷۷۳۰۱	۵/۷	۲۰۶۵۵۶۶	۵/۶	۲۳۹۴۱۴۲	۵/۶	۲۹۹۰۳۸۲	۵/۸	۳۴۳۳۹۶۶	۵/۶	۳۴۳۳۹۶۶	۵/۶

*- در سال ۱۳۸۲ تعداد افراد شاغل در بخش دولتی و عمومی نسبت به سال ۱۳۸۱ کاهش داشته است .

**- سایر شامل برآورد ارزش اجاری مسکن در برابر خدمت و رایگان و ارزش کالاها و خدمات در برابر مزد و حقوق ، رایگان (نه از خانوار دیگر)، تولید برای مصرف در خانه ، از محل کسب کشاورزی و غیر کشاورزی می باشد.

جدول شماره ۱۱

بررسی بودجه خانوار در مناطق شهری ایران

درصد تغییر متوسط درآمد خالص سالانه یک خانوار به تفکیک سهم گروه های مختلف درآمد طی سال های ۱۳۸۴-۱۳۷۷

درصد تغییر								گروه های درآمد
۱۳۸۴ نسبت به ۱۳۸۳	۱۳۸۳ نسبت به ۱۳۸۲	۱۳۸۲ نسبت به ۱۳۸۱	۱۳۸۱ نسبت به ۱۳۸۰	۱۳۸۰ نسبت به ۱۳۷۹	۱۳۷۹ نسبت به ۱۳۷۸	۱۳۷۸ نسبت به ۱۳۷۷	۱۳۷۷ نسبت به ۱۳۷۶	
۱۹/۲	۲۰/۳	۱۵/۷	۲۶/۷	۲۴/۰	۲۰/۱	۲۰/۷	۲۱/۰	مجموع درآمد پولی و غیر پولی خالص
۲۱/۸	۲۲/۴	۱۵/۱	۲۶/۰	۲۶/۶	۲۱/۴	۲۲/۱	۱۹/۷	درآمد پولی خالص
۲۲/۴	۲۹/۶	-۰/۶*	۲۷/۷	۱۸/۲	۲۸/۳	۲۱/۳	۲۵/۶	۱- درآمد از مزد و حقوق - بخش دولتی و عمومی
۲۲/۷	۲۳/۳	۲۲/۷	۲۸/۴	۲۶/۳	۲۱/۱	۲۳/۱	۱۹/۵	۲- درآمد از مزد و حقوق - بخش خصوصی
*** —	۶۷/۱	۱۲/۴	-۱۷/۲	۴۲/۷	۱۱/۳	۲۸/۸	۳۰/۵	۳- درآمد از مشاغل آزاد کشاورزی
۲۶/۱	۱۹/۹	۱۷/۳	۲۲/۳	۲۷/۱	۱۷/۳	۲۰/۳	۱۰/۱	۴- درآمد از مشاغل آزاد غیر کشاورزی
۱۸/۲	۱۲/۹	۲۶/۱	۳۷/۷	۳۷/۴	۲۱/۹	۲۴/۸	۳۵/۳	۵- درآمد های متفرقه
۱۲/۲	۱۵/۰	۱۷/۲	۲۸/۶	۱۷/۵	۱۷/۱	۱۷/۶	۲۴/۲	درآمد غیر پولی
۱۱/۶	۱۲/۵	۱۷/۵	۳۰/۱	۱۷/۸	۱۵/۲	۱۶/۳	۲۵/۴	۱- ارزش اجاری مسکن شخصی (مالک نشین)
۱۴/۸	۲۴/۹	۱۵/۹	۲۳/۱	۱۶/۴	۲۴/۹	۲۳/۴	۱۹/۰	۲- سایر**

*- در سال ۱۳۸۲ تعداد افراد شاغل در بخش دولتی و عمومی نسبت به سال ۱۳۸۱ کاهش داشته است .

** - سایر شامل برآورد ارزش اجاری مسکن در برابر خدمت و رایگان و ارزش کالاها و خدمات در برابر مزد و حقوق ، رایگان (نه از خانوار دیگر) ، تولید برای مصرف در خانه ، از محل کسب کشاورزی و غیر کشاورزی می باشد .

*** - با توجه به اینکه تعداد خانوارهای نمونه دارای درآمد از مشاغل آزاد کشاورزی ایتیمم نمی باشد، ارقام این گروه درآمدی قابل استناد نبوده و لذا از مقایسه آن با سال قبل خودداری شده است.

جداول و نمودارهای بخش اول

خصوصیات اجتماعی و اقتصادی خانوار

جدول شماره ۱۲

بررسی بودجه خانوار در مناطق شهری ایران

متوسط تعداد افراد خانوار طی سال های ۱۳۸۴-۱۳۷۵

سال	۱۳۷۵	۱۳۷۶	۱۳۷۷	۱۳۷۸	۱۳۷۹	۱۳۸۰	۱۳۸۱	۱۳۸۲	۱۳۸۳	۱۳۸۴
متوسط تعداد افراد خانوار	۴/۷۵	۴/۵۹	۴/۶۰	۴/۵۶	۴/۵۶	۴/۵۳	۴/۴۳	۴/۳۶	۴/۱۳	۴/۰۹

جدول شماره ۱۳

بررسی بودجه خانوار در مناطق شهری ایران

درصد توزیع خانوارها بر حسب تعداد افراد خانوار طی سال های ۱۳۸۴-۱۳۷۵

ده نفر و بیشتر	نه نفر	هشت نفر	هفت نفر	شش نفر	پنج نفر	چهار نفر	سه نفر	دو نفر	یک نفر	کل	تعداد افراد خانوار
											سال
۲/۱	۳/۶	۵/۳	۹/۰	۱۳/۸	۱۸/۲	۱۷/۹	۱۴/۷	۱۱/۱	۴/۳	۱۰۰/۰	۱۳۷۵
۲/۰	۲/۴	۴/۷	۸/۱	۱۳/۳	۱۷/۸	۱۹/۲	۱۶/۷	۱۱/۶	۴/۲	۱۰۰/۰	۱۳۷۶
۱/۸	۲/۰	۴/۵	۷/۳	۱۳/۲	۱۹/۵	۲۲/۳	۱۵/۹	۹/۶	۳/۹	۱۰۰/۰	۱۳۷۷
۲/۰	۲/۴	۴/۳	۷/۹	۱۲/۱	۱۷/۳	۲۲/۳	۱۶/۶	۱۰/۹	۴/۲	۱۰۰/۰	۱۳۷۸
۱/۹	۲/۳	۴/۵	۷/۹	۱۲/۲	۱۸/۵	۲۱/۱	۱۶/۱	۱۱/۰	۴/۵	۱۰۰/۰	۱۳۷۹
۲/۰	۲/۱	۳/۷	۷/۴	۱۲/۸	۱۸/۶	۲۱/۹	۱۶/۷	۱۰/۳	۴/۵	۱۰۰/۰	۱۳۸۰
۱/۵	۱/۷	۳/۵	۷/۰	۱۱/۸	۱۷/۹	۲۴/۵	۱۷/۳	۱۰/۶	۴/۲	۱۰۰/۰	۱۳۸۱
۱/۵	۱/۴	۳/۲	۶/۸	۱۱/۶	۱۸/۵	۲۲/۸	۱۷/۸	۱۲/۰	۴/۴	۱۰۰/۰	۱۳۸۲
۰/۹	۱/۱	۲/۵	۵/۰	۹/۸	۱۷/۲	۲۶/۱	۲۰/۶	۱۲/۲	۴/۶	۱۰۰/۰	۱۳۸۳
۰/۷	۱/۰	۲/۲	۴/۷	۹/۳	۱۷/۸	۲۶/۷	۲۰/۸	۱۲/۳	۴/۵	۱۰۰/۰	۱۳۸۴

جدول شماره ۱۴

بررسی بودجه خانوار در مناطق شهری ایران

درصد توزیع افراد خانوارها بر حسب گروه های سنی طی سال های ۱۳۸۴ - ۱۳۷۵

گروه های سنی	کل	کمتر از ۱ سال	۱ تا ۵ سال	۶ تا ۱۰ سال	۱۱ تا ۱۵ سال	۱۶ تا ۲۰ سال	۲۱ تا ۳۰ سال	۳۱ تا ۴۰ سال	۴۱ تا ۵۰ سال	۵۱ تا ۶۰ سال	۶۱ تا ۷۰ سال	۷۱ سال و بیشتر	سال
													سال
	۱۰۰/۰	۰/۴	۷/۸	۱۲/۳	۱۶/۳	۱۲/۵	۱۴/۴	۱۲/۲	۹/۷	۶/۶	۵/۱	۲/۷	۱۳۷۵
	۱۰۰/۰	۰/۶	۸/۲	۱۲/۱	۱۵/۶	۱۲/۶	۱۵/۵	۱۳/۳	۹/۲	۵/۹	۴/۶	۲/۴	۱۳۷۶
	۱۰۰/۰	۰/۵	۷/۶	۱۱/۷	۱۵/۴	۱۳/۱	۱۵/۵	۱۳/۲	۹/۸	۶/۴	۴/۵	۲/۳	۱۳۷۷
	۱۰۰/۰	۰/۶	۶/۹	۱۰/۸	۱۵/۴	۱۳/۷	۱۵/۳	۱۳/۶	۱۰/۴	۶/۰	۴/۷	۲/۶	۱۳۷۸
	۱۰۰/۰	۰/۶	۶/۷	۹/۹	۱۴/۷	۱۴/۵	۱۵/۸	۱۳/۳	۱۰/۹	۶/۱	۴/۸	۲/۷	۱۳۷۹
	۱۰۰/۰	۰/۵	۶/۳	۸/۹	۱۴/۱	۱۴/۹	۱۶/۷	۱۲/۸	۱۱/۵	۶/۵	۴/۹	۲/۹	۱۳۸۰
	۱۰۰/۰	۰/۵	۶/۴	۸/۳	۱۳/۱	۱۴/۹	۱۷/۱	۱۳/۰	۱۲/۱	۶/۷	۴/۷	۳/۲	۱۳۸۱
	۱۰۰/۰	۰/۴	۶/۰	۷/۴	۱۲/۱	۱۵/۱	۱۸/۷	۱۲/۳	۱۲/۴	۷/۴	۴/۸	۳/۴	۱۳۸۲
	۱۰۰/۰	۰/۷	۶/۸	۷/۸	۱۱/۱	۱۳/۹	۲۰/۰	۱۴/۴	۱۱/۷	۶/۸	۴/۰	۲/۸	۱۳۸۳
	۱۰۰/۰	۰/۷	۶/۶	۷/۴	۹/۹	۱۳/۶	۲۰/۹	۱۴/۴	۱۲/۴	۷/۱	۳/۹	۳/۱	۱۳۸۴

جدول شماره ۱۵

بررسی بودجه خانوار در مناطق شهری ایران

درصد توزیع افراد ۶ ساله و بالاتر خانوارها بر حسب میزان سواد طی سال های ۱۳۸۴-۱۳۷۵

تحصیلات	تحصیلات*	تحصیلات	خواندن و	بی سواد	کل	میزان سواد
دانشگاهی	متوسطه	ابتدایی	نوشتن			سال
۵/۹	۴۳/۳	۳۱/۵	۱/۵	۱۷/۸	۱۰۰/۰	۱۳۷۵
۷/۰	۴۴/۴	۳۰/۶	۱/۴	۱۶/۶	۱۰۰/۰	۱۳۷۶
۶/۹	۴۶/۰	۲۹/۸	۱/۴	۱۵/۹	۱۰۰/۰	۱۳۷۷
۸/۰	۴۶/۸	۲۸/۶	۱/۶	۱۵/۰	۱۰۰/۰	۱۳۷۸
۸/۴	۴۷/۳	۲۷/۶	۱/۷	۱۵/۰	۱۰۰/۰	۱۳۷۹
۹/۴	۴۸/۴	۲۵/۸	۱/۸	۱۴/۶	۱۰۰/۰	۱۳۸۰
۱۰/۴	۴۸/۶	۲۴/۸	۱/۶	۱۴/۶	۱۰۰/۰	۱۳۸۱
۱۰/۷	۴۸/۹	۲۳/۵	۱/۹	۱۵/۰	۱۰۰/۰	۱۳۸۲
۱۲/۷	۴۹/۴	۲۳/۵	۱/۶	۱۲/۸	۱۰۰/۰	۱۳۸۳
۱۳/۸	۴۹/۴	۲۲/۷	۱/۶	۱۲/۵	۱۰۰/۰	۱۳۸۴

تحصیلات دینی بر حسب مورد، بین تحصیلات متوسطه و دانشگاهی توزیع شده است.

*- تحصیلات متوسطه شامل دوره راهنمایی نیز می باشد.

نمودار شماره ۶
درصد توزیع افراد ۶ساله و بالاتر خانوارهای شهری بر حسب میزان سواد
سال ۱۳۸۴

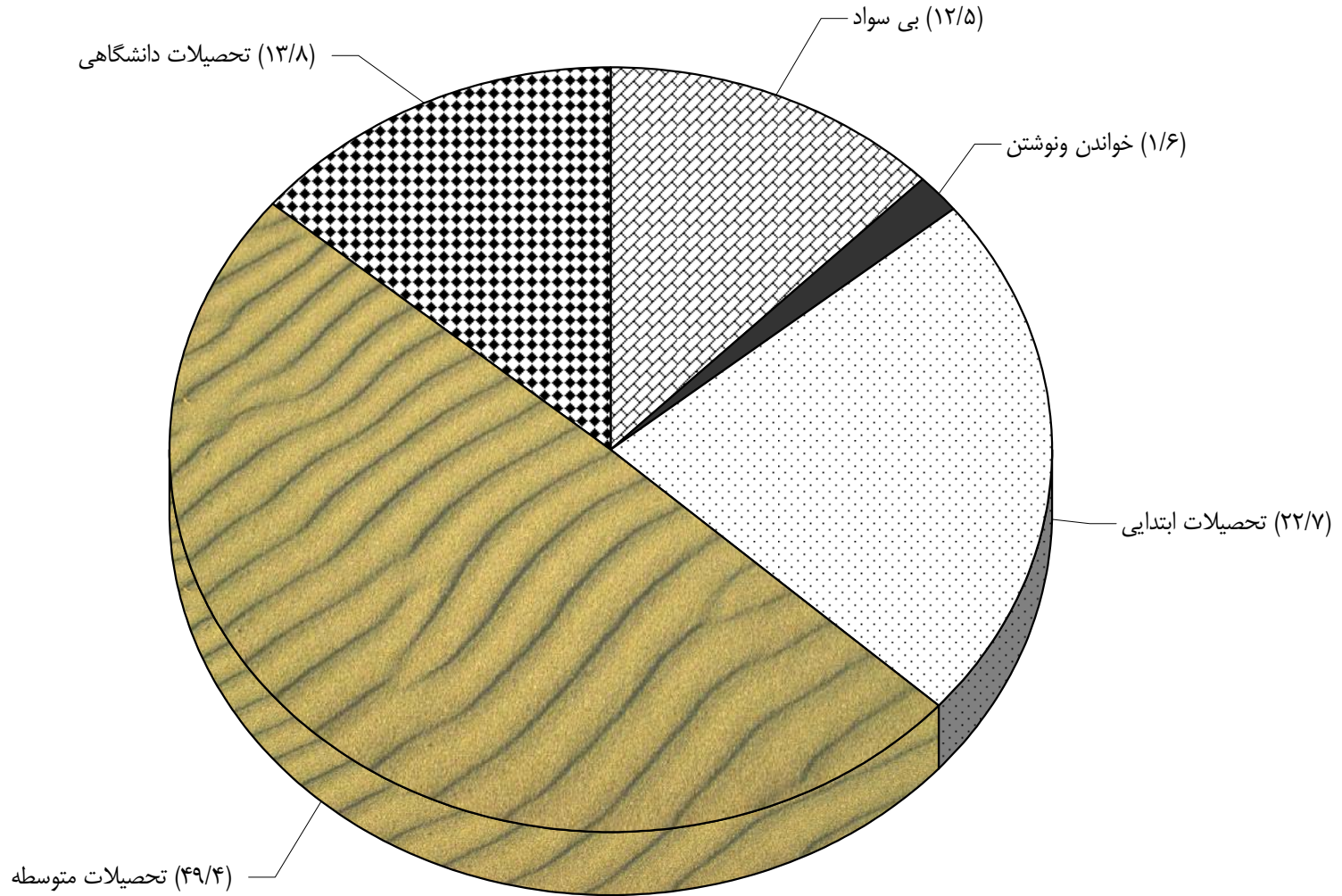

جدول شماره ۱۶

بررسی بودجه خانوار در مناطق شهری ایران

درصد توزیع افراد ۶ ساله و بالاتر خانوارها به تفکیک جنسیت بر حسب میزان سواد طی سال های ۱۳۸۴-۱۳۷۵

تحصیلات دانشگاهی	تحصیلات* متوسطه	تحصیلات ابتدایی	خواندن و نوشتن	بی سواد	کل	جنسیت	میزان سواد
							سال
۷/۳	۴۵/۷	۳۱/۹	۱/۸	۱۳/۳	۱۰۰/۰	مرد	۱۳۷۵
۴/۷	۴۰/۸	۳۱/۰	۱/۲	۲۲/۳	۱۰۰/۰	زن	
۸/۹	۴۶/۶	۳۰/۲	۱/۷	۱۲/۶	۱۰۰/۰	مرد	۱۳۷۶
۵/۱	۴۲/۲	۳۱/۰	۱/۲	۲۰/۵	۱۰۰/۰	زن	
۸/۱	۴۸/۷	۲۹/۷	۱/۹	۱۱/۶	۱۰۰/۰	مرد	۱۳۷۷
۵/۶	۴۳/۳	۲۹/۹	۱/۰	۲۰/۲	۱۰۰/۰	زن	
۹/۵	۴۹/۱	۲۸/۲	۲/۰	۱۱/۲	۱۰۰/۰	مرد	۱۳۷۸
۶/۴	۴۴/۴	۲۹/۰	۱/۴	۱۸/۸	۱۰۰/۰	زن	
۹/۹	۴۹/۶	۲۷/۳	۲/۱	۱۱/۲	۱۰۰/۰	مرد	۱۳۷۹
۶/۸	۴۵/۱	۲۷/۹	۱/۴	۱۸/۸	۱۰۰/۰	زن	
۱۱/۱	۵۰/۷	۲۵/۵	۲/۰	۱۰/۷	۱۰۰/۰	مرد	۱۳۸۰
۷/۷	۴۶/۱	۲۶/۱	۱/۶	۱۸/۵	۱۰۰/۰	زن	
۱۱/۸	۵۱/۳	۲۴/۵	۱/۸	۱۰/۶	۱۰۰/۰	مرد	۱۳۸۱
۹/۰	۴۵/۸	۲۵/۳	۱/۴	۱۸/۵	۱۰۰/۰	زن	
۱۱/۷	۵۱/۸	۲۳/۴	۲/۲	۱۰/۹	۱۰۰/۰	مرد	۱۳۸۲
۹/۸	۴۶/۰	۲۳/۶	۱/۶	۱۹/۰	۱۰۰/۰	زن	
۱۳/۹	۵۲/۱	۲۳/۰	۱/۸	۹/۲	۱۰۰/۰	مرد	۱۳۸۳
۱۱/۴	۴۶/۷	۲۴/۰	۱/۴	۱۶/۵	۱۰۰/۰	زن	
۱۵/۲	۵۲/۰	۲۱/۹	۱/۸	۹/۱	۱۰۰/۰	مرد	۱۳۸۴
۱۲/۳	۴۶/۹	۲۳/۵	۱/۴	۱۶/۰	۱۰۰/۰	زن	

تحصیلات دینی بر حسب مورد، بین تحصیلات متوسطه و دانشگاهی توزیع شده است.

* - تحصیلات متوسطه شامل دوره راهنمایی نیز می باشد.

نمودار شماره ۷

درصد توزیع افراد ۶ ساله و بالاتر خانوارهای شهری به تفکیک جنسیت بر حسب میزان سواد
سال ۱۳۸۴

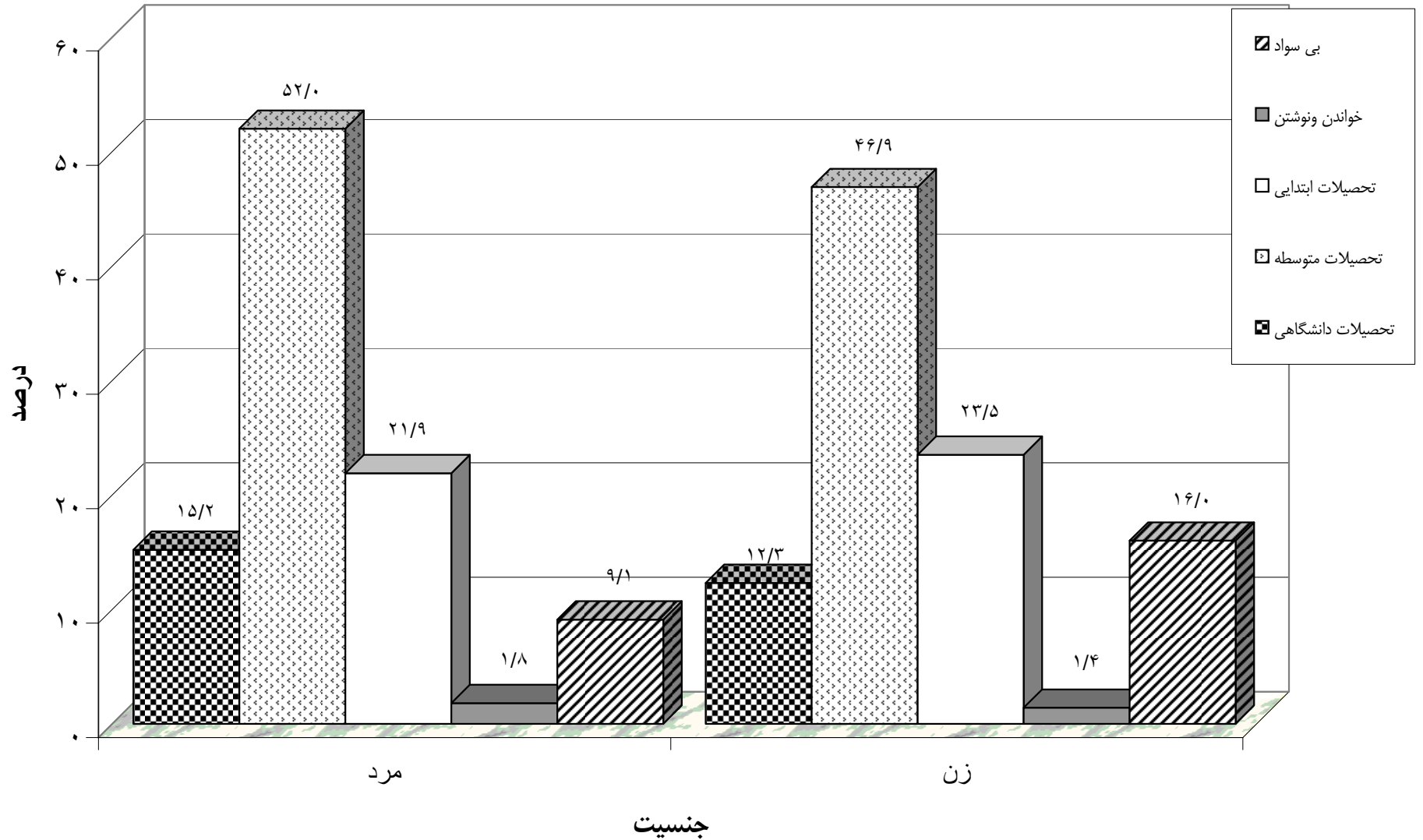

جدول شماره ۱۷

بررسی بودجه خانوار در مناطق شهری ایران

درصد توزیع افراد ۶ ساله و بالاتر خانوارها به تفکیک میزان سواد بر حسب گروه های مختلف سنی در سال ۱۳۸۴

گروه های سنی	کل	۶ تا ۱۰	۱۱ تا ۱۵	۱۶ تا ۲۰	۲۱ تا ۳۰	۳۱ تا ۴۰	۴۱ تا ۵۰	۵۱ تا ۶۰	۶۱ تا ۷۰	۷۱ سال و بیشتر
		سال	سال	سال	سال	سال	سال	سال	سال	سال
بی سواد	۱۰۰/۰	۱۲/۱	۱/۳	۲/۰	۴/۲	۸/۲	۱۷/۴	۱۹/۶	۱۶/۳	۱۸/۹
خواندن و نوشتن	۱۰۰/۰	۰/۰	۰/۵	۲/۲	۵/۹	۱۱/۱	۲۳/۸	۲۰/۹	۱۹/۴	۱۶/۲
تحصیلات ابتدایی	۱۰۰/۰	۲۹/۳	۹/۱	۳/۳	۱۰/۱	۱۵/۸	۱۶/۱	۹/۸	۴/۵	۲/۰
تحصیلات متوسطه*	۱۰۰/۰	۰/۰	۱۷/۵	۲۳/۸	۲۵/۸	۱۶/۰	۱۱/۵	۳/۸	۱/۲	۰/۴
تحصیلات دانشگاهی	۱۰۰/۰	۰/۰	۰/۰	۱۱/۳	۴۵/۸	۲۱/۸	۱۲/۱	۶/۴	۲/۱	۰/۵

تحصیلات دینی بر حسب مورد، بین تحصیلات متوسطه و دانشگاهی توزیع شده است .

* - تحصیلات متوسطه شامل دوره راهنمایی نیز می باشد .

جدول شماره ۱۸

بررسی بودجه خانوار در مناطق شهری ایران

درصد توزیع افراد ۶ ساله و بالاتر خانوارها بر حسب وضع فعالیت طی سال های ۱۳۸۴ - ۱۳۷۵

سال	وضع فعالیت	کل	شاغل	بیکار	با درآمد بدون کار	محصل	خانه دار	سایر *
۱۳۷۵		۱۰۰/۰	۲۶/۷	۳/۸	۴/۷	۳۷/۵	۲۳/۳	۴/۰
۱۳۷۶		۱۰۰/۰	۲۷/۲	۴/۱	۴/۵	۳۶/۹	۲۳/۴	۴/۰
۱۳۷۷		۱۰۰/۰	۲۷/۷	۴/۱	۴/۳	۳۶/۶	۲۳/۲	۴/۱
۱۳۷۸		۱۰۰/۰	۲۸/۰	۴/۶	۴/۵	۳۵/۶	۲۳/۲	۴/۱
۱۳۷۹		۱۰۰/۰	۲۸/۶	۴/۴	۴/۹	۳۴/۳	۲۳/۲	۴/۶
۱۳۸۰		۱۰۰/۰	۲۹/۱	۴/۵	۵/۴	۳۲/۷	۲۳/۵	۴/۸
۱۳۸۱		۱۰۰/۰	۲۹/۷	۴/۳	۵/۸	۳۱/۲	۲۴/۱	۴/۹
۱۳۸۲		۱۰۰/۰	۳۰/۰	۴/۵	۶/۲	۲۹/۱	۲۴/۸	۵/۴
۱۳۸۳		۱۰۰/۰	۳۱/۱	۴/۳	۵/۹	۲۸/۵	۲۴/۸	۵/۴
۱۳۸۴		۱۰۰/۰	۳۱/۸	۳/۹	۶/۲	۲۷/۴	۲۵/۲	۵/۵
۱۳۸۴	۱۰۰/۰	مرد	۲۷/۱	۲/۹	۳/۴	۱۳/۵	۰/۰	۳/۳
		زن	۴/۷	۱/۰	۲/۸	۱۳/۸	۲۵/۲	۲/۲

* - سایر شامل افراد آماده کنکور (غیر شاغل و غیر بیکار)، ۶ تا ۱۰ سال (غیر محصل و غیر شاغل)، ناتوان و ... می باشد.

نمودار شماره ۸
درصد توزیع افراد ۶ساله وبالاتر خانوارهای شهری بر حسب وضع فعالیت
سال ۱۳۸۴

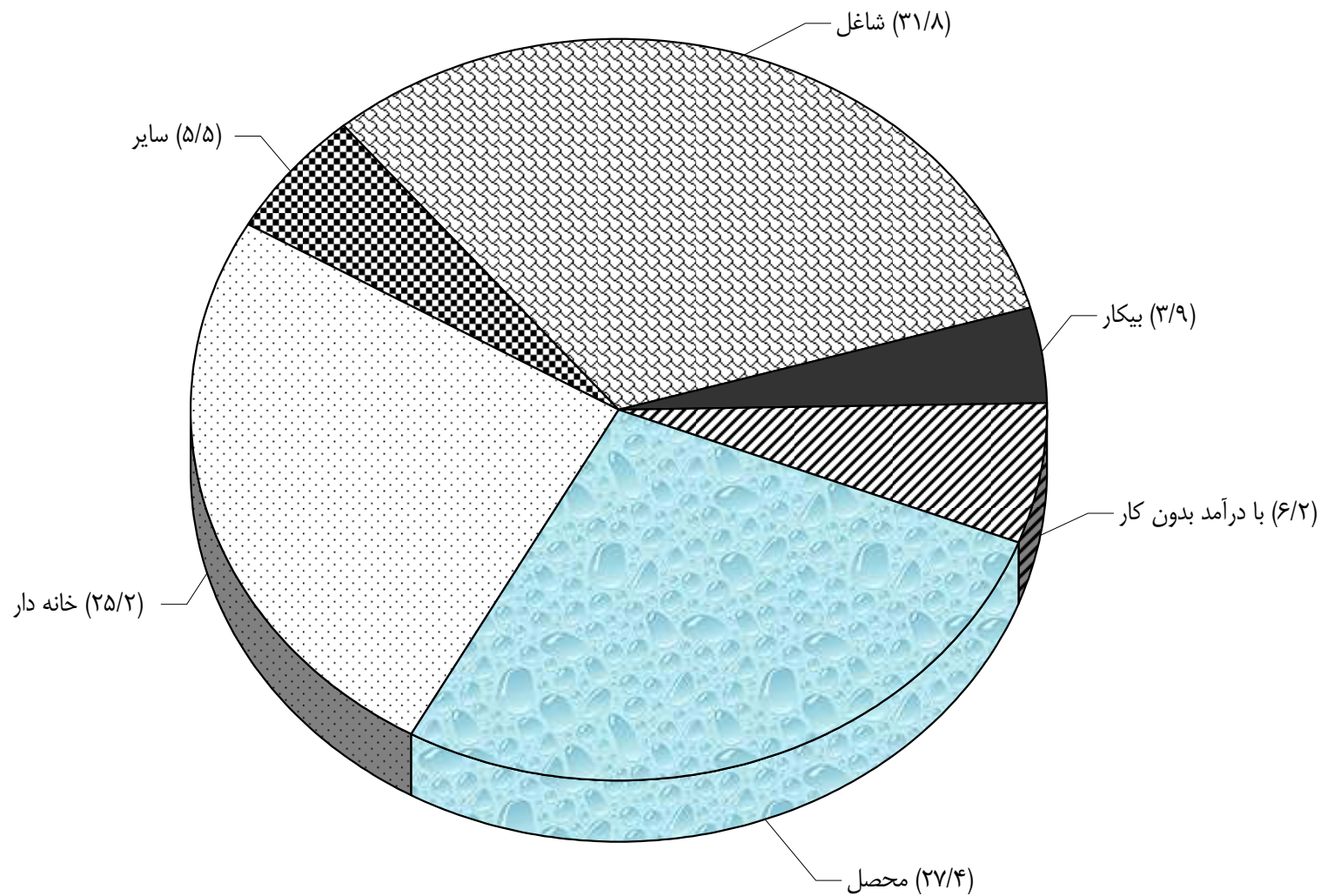

جدول شماره ۱۹

بررسی بودجه خانوار در مناطق شهری ایران

درصد توزیع افراد ۶ ساله و بالاتر خانوارها به تفکیک جنسیت بر حسب وضع فعالیت طی سال های ۱۳۸۴-۱۳۷۵

وضع فعالیت	جنسیت	کل	شاغل	بیکار	با درآمد بدون کار	محصل	خانه دار	سایر *	سال
۱۳۷۵	مرد	۱۰۰/۰	۴۸/۱	۴/۷	۵/۱	۳۷/۸	۰/۰	۴/۳	
	زن	۱۰۰/۰	۸/۱	۱/۵	۴/۰	۳۶/۹	۴۶/۰	۳/۵	
۱۳۷۶	مرد	۱۰۰/۰	۴۷/۰	۶/۱	۴/۸	۳۷/۳	۰/۰	۴/۸	
	زن	۱۰۰/۰	۷/۵	۲/۰	۴/۲	۳۶/۴	۴۶/۷	۳/۲	
۱۳۷۷	مرد	۱۰۰/۰	۴۷/۴	۵/۶	۴/۶	۳۷/۸	۰/۰	۴/۶	
	زن	۱۰۰/۰	۷/۸	۲/۴	۴/۱	۳۵/۴	۴۶/۸	۳/۵	
۱۳۷۸	مرد	۱۰۰/۰	۴۷/۸	۶/۶	۵/۲	۳۵/۷	۰/۰	۴/۷	
	زن	۱۰۰/۰	۸/۰	۲/۶	۳/۹	۳۵/۴	۴۶/۵	۳/۶	
۱۳۷۹	مرد	۱۰۰/۰	۴۸/۸	۶/۳	۵/۱	۳۴/۳	۰/۰	۵/۵	
	زن	۱۰۰/۰	۸/۵	۲/۵	۴/۶	۳۴/۴	۴۶/۳	۳/۸	
۱۳۸۰	مرد	۱۰۰/۰	۴۹/۶	۶/۷	۵/۶	۳۲/۴	۰/۰	۵/۶	
	زن	۱۰۰/۰	۸/۷	۲/۳	۵/۱	۳۳/۰	۴۷/۰	۳/۹	
۱۳۸۱	مرد	۱۰۰/۰	۵۰/۶	۶/۴	۶/۱	۳۱/۴	۰/۰	۵/۵	
	زن	۱۰۰/۰	۸/۷	۲/۲	۵/۴	۳۱/۱	۴۸/۴	۴/۲	
۱۳۸۲	مرد	۱۰۰/۰	۵۱/۵	۶/۴	۷/۱	۲۸/۵	۰/۰	۶/۵	
	زن	۱۰۰/۰	۸/۲	۲/۶	۵/۴	۲۹/۷	۴۹/۸	۴/۳	
۱۳۸۳	مرد	۱۰۰/۰	۵۲/۸	۶/۱	۶/۶	۲۸/۳	۰/۰	۶/۲	
	زن	۱۰۰/۰	۹/۲	۲/۴	۵/۲	۲۸/۸	۴۹/۹	۴/۵	
۱۳۸۴	مرد	۱۰۰/۰	۵۴/۰	۵/۸	۶/۸	۲۷/۰	۰/۰	۶/۵	
	زن	۱۰۰/۰	۹/۵	۲/۱	۵/۷	۲۷/۷	۵۰/۵	۴/۵	

*- سایر شامل افراد آماده کنکور (غیر شاغل و غیربیکار)، ۶ تا ۱۰ سال (غیرمحصل و غیر شاغل)، ناتوان و ... می باشد.

نمودار شماره ۹

درصد توزیع افراد ۶ساله وبالاتر خانوارهای شهری به تفکیک جنسیت بر حسب وضع فعالیت سال ۱۳۸۴

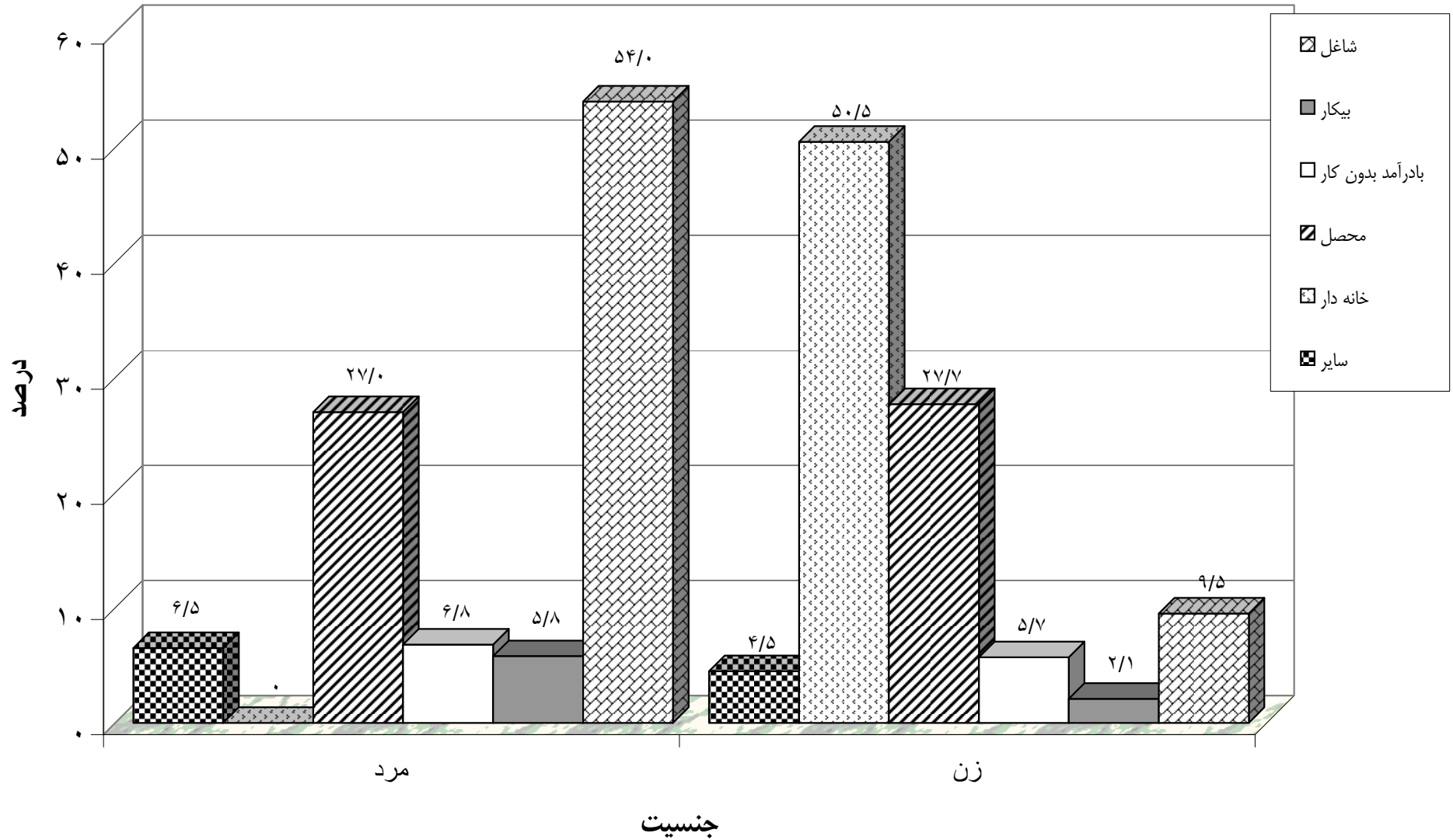

جدول شماره ۲۰

بررسی بودجه خانوار در مناطق شهری ایران

درصد توزیع خانوارها بر حسب تعداد شاغلین طی سال های ۱۳۸۴-۱۳۷۵

سه نفر شاغل و بیشتر	دو نفر شاغل	یک نفر شاغل	بدون فرد شاغل	کل	تعداد شاغلین
					سال
۷/۲	۲۰/۷	۵۹/۷	۱۲/۴	۱۰۰/۰	۱۳۷۵
۶/۱	۲۱/۱	۶۰/۹	۱۱/۹	۱۰۰/۰	۱۳۷۶
۷/۰	۲۰/۵	۶۰/۸	۱۱/۷	۱۰۰/۰	۱۳۷۷
۶/۹	۲۱/۳	۵۸/۸	۱۳/۰	۱۰۰/۰	۱۳۷۸
۸/۶	۲۱/۳	۵۷/۰	۱۳/۱	۱۰۰/۰	۱۳۷۹
۸/۲	۲۳/۶	۵۴/۵	۱۳/۷	۱۰۰/۰	۱۳۸۰
۸/۷	۲۲/۰	۵۵/۹	۱۳/۴	۱۰۰/۰	۱۳۸۱
۹/۳	۲۲/۰	۵۴/۰	۱۴/۷	۱۰۰/۰	۱۳۸۲
۶/۲	۲۰/۴	۵۷/۹	۱۵/۵	۱۰۰/۰	۱۳۸۳
۶/۵	۲۰/۸	۵۷/۵	۱۵/۲	۱۰۰/۰	۱۳۸۴

نمودار شماره ۱۰
درصد توزیع خانوارهای شهری برحسب تعداد شاغلین
سال ۱۳۸۴

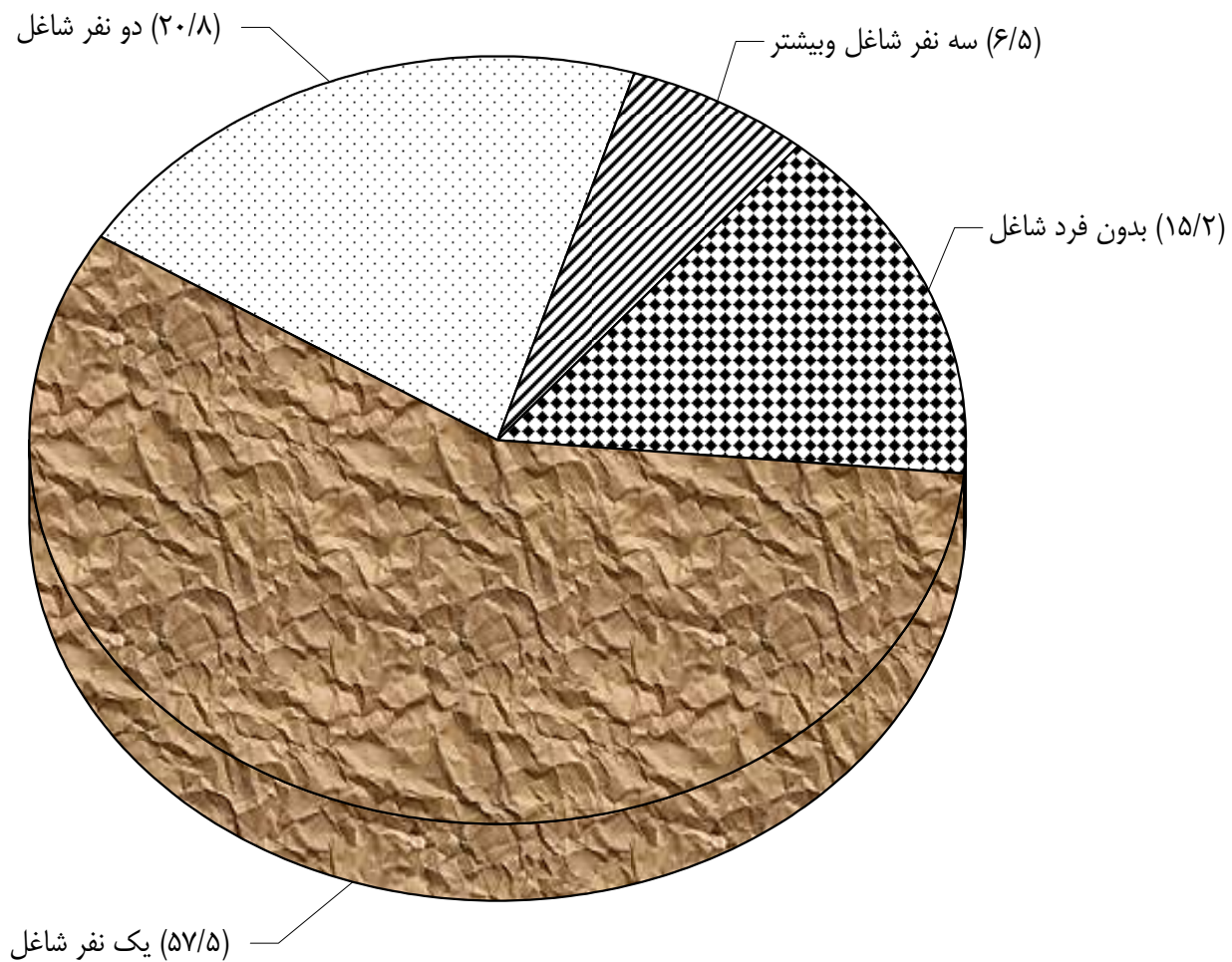

جدول شماره ۲۱

بررسی بودجه خانوار در مناطق شهری ایران

درصد توزیع افراد شاغل خانوارها بر حسب رشته فعالیت محل کار طی سال های ۱۳۸۴-۱۳۷۵

خدمات عمومی ، اجتماعی و شخصی	خدمات مالی ، بیمه ، ملکی ، حقوقی و تجاری	حمل و نقل ، انبارداری و ارتباطات	عمده فروشی ، خرده فروشی ، هتلداری و رستوران	ساختمان	برق ، گاز و آب	صنعت و معدن	کشاورزی ، دامپروری ، شکار ، جنگلداری و ماهیگیری	کل	رشته فعالیت
									سال
۲۹/۱	۲/۷	۹/۰	۲۰/۱	۱۰/۸	۱/۲	۲۲/۵	۴/۶	۱۰۰/۰	۱۳۷۵
۲۹/۱	۳/۱	۸/۸	۱۹/۱	۱۱/۴	۱/۲	۲۳/۳	۴/۰	۱۰۰/۰	۱۳۷۶
۲۵/۳	۴/۲	۹/۱	۲۲/۶	۱۱/۲	۱/۴	۲۲/۰	۴/۲	۱۰۰/۰	۱۳۷۷
۲۴/۸	۳/۷	۸/۹	۲۲/۵	۱۱/۷	۱/۰	۲۲/۶	۴/۸	۱۰۰/۰	۱۳۷۸
۲۴/۵	۳/۹	۹/۶	۲۱/۷	۱۰/۹	۱/۲	۲۳/۵	۴/۷	۱۰۰/۰	۱۳۷۹
۲۵/۱	۳/۹	۹/۱	۲۲/۹	۱۰/۵	۱/۲	۲۲/۴	۴/۹	۱۰۰/۰	۱۳۸۰
۲۵/۱	۴/۹	۹/۸	۲۲/۷	۱۰/۸	۱/۰	۲۱/۸	۳/۹	۱۰۰/۰	۱۳۸۱
۲۲/۹	۵/۳	۱۰/۱	۲۳/۲	۱۲/۷	۱/۰	۲۱/۱	۳/۷	۱۰۰/۰	۱۳۸۲
۲۴/۶	۵/۹	۱۰/۷	۲۰/۹	۱۲/۰	۱/۰	۲۰/۷	۴/۲	۱۰۰/۰	۱۳۸۳
۲۳/۱	۶/۳	۱۰/۸	۲۰/۹	۱۲/۸	۱/۰	۲۱/۱	۳/۹	۱۰۰/۰	۱۳۸۴

جدول شماره ۲۲

بررسی بودجه خانوار در مناطق شهری ایران

درصد توزیع افراد شاغل خانوارها بر حسب میزان سواد و رشته فعالیت محل کار در سال ۱۳۸۴

خدمات عمومی ، اجتماعی و شخصی	خدمات مالی ، بیمه ، ملکی ، حقوقی و تجاری	حمل و نقل ، انبارداری و ارتباطات	عمده فروشی ، خرده فروشی ، هتلداری و رستوران	ساختمان	برق ، گاز و آب	صنعت و معدن	کشاورزی ، دامپروری ، شکار ، جنگلداری و ماهیگیری	کل	رشته فعالیت
									میزان سواد
۲۳/۱	۶/۳	۱۰/۸	۲۰/۹	۱۲/۸	۱/۰	۲۱/۱	۳/۹	۱۰۰/۰	کل
۰/۵	۰/۱	۰/۸	۲/۱	۱/۹	۰/۰	۱/۷	۱/۰	۸/۱	بی سواد
۰/۲	۰/۰	۰/۳	۰/۷	۰/۴	۰/۰	۰/۳	۰/۲	۲/۱	خواندن و نوشتن
۱/۴	۰/۶	۲/۵	۴/۱	۳/۵	۰/۱	۴/۷	۰/۹	۱۷/۸	تحصیلات ابتدایی
۸/۷	۳/۲	۶/۴	۱۲/۶	۶/۰	۰/۴	۱۲/۱	۱/۵	۵۰/۹	تحصیلات متوسطه*
۱۲/۳	۲/۴	۰/۹	۱/۴	۱/۱	۰/۴	۲/۳	۰/۳	۲۱/۱	تحصیلات دانشگاهی

تحصیلات دینی بر حسب مورد ، بین تحصیلات متوسطه و دانشگاهی توزیع شده است .

* - تحصیلات متوسطه شامل دوره راهنمایی نیز می باشد .

جدول شماره ۲۳

بررسی بودجه خانوار در مناطق شهری ایران

درصد توزیع افراد شاغل خانوارها بر حسب وضعیت شغلی طی سال های ۱۳۸۴-۱۳۷۵

وضعیت شغلی	کل	کارفرما	کارکن مستقل	کارکن مؤسسات دولتی و عمومی	کارکن مؤسسات خصوصی	کارکن فامیلی و کارآموز بدون مزد	سال
	۱۰۰/۰	۵/۳	۳۴/۰	۲۸/۰	۲۸/۴	۴/۳	۱۳۷۵
	۱۰۰/۰	۵/۸	۳۳/۰	۲۷/۸	۲۹/۱	۴/۳	۱۳۷۶
	۱۰۰/۰	۵/۲	۳۲/۶	۲۸/۴	۲۹/۴	۴/۴	۱۳۷۷
	۱۰۰/۰	۶/۰	۳۱/۸	۲۸/۲	۲۹/۵	۴/۵	۱۳۷۸
	۱۰۰/۰	۵/۵	۳۱/۶	۲۷/۴	۳۰/۰	۵/۵	۱۳۷۹
	۱۰۰/۰	۶/۲	۳۰/۵	۲۶/۷	۳۱/۹	۴/۷	۱۳۸۰
	۱۰۰/۰	۶/۳	۳۰/۰	۲۶/۸	۳۲/۳	۴/۶	۱۳۸۱
	۱۰۰/۰	۶/۶	۳۰/۴	۲۳/۹	۳۴/۱	۵/۰	۱۳۸۲
	۱۰۰/۰	۷/۴	۲۸/۹	۲۵/۰	۳۴/۸	۳/۹	۱۳۸۳
	۱۰۰/۰	۷/۲	۳۰/۴	۲۳/۷	۳۴/۴	۴/۳	۱۳۸۴
	۱۰۰/۰	مرد	۲۷/۰	۱۷/۴	۳۰/۲	۳/۰	۱۳۸۴
		زن	۰/۲	۳/۴	۶/۳	۴/۲	

نمودار شماره ۱۱
درصد توزیع افراد شاغل خانوارهای شهری برحسب وضعیت شغلی
سال ۱۳۸۴

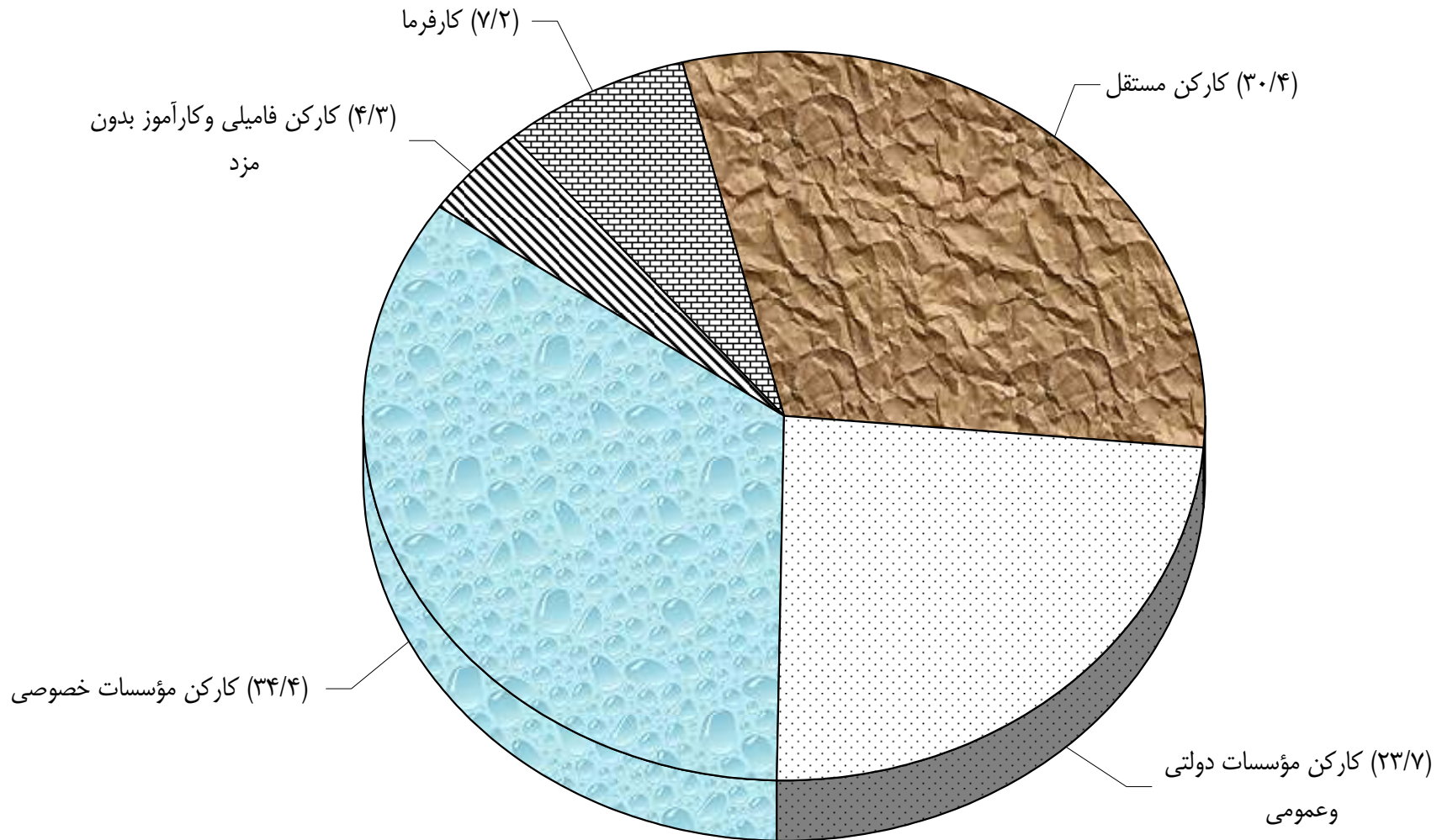

جدول شماره ۲۴

بررسی بودجه خانوار در مناطق شهری ایران

درصد توزیع خانوارها بر حسب نحوه تصرف مسکن طی سال های ۱۳۸۴-۱۳۷۵

رایگان	در برابر خدمت	اجاری	شخصی (مالک نشین)	کل	نحوه تصرف مسکن
					سال
۷/۱	۱/۴	۱۴/۸	۷۶/۷	۱۰۰/۰	۱۳۷۵
۸/۹	۱/۴	۱۷/۴	۷۲/۳	۱۰۰/۰	۱۳۷۶
۷/۸	۱/۷	۱۶/۰	۷۴/۵	۱۰۰/۰	۱۳۷۷
۷/۸	۱/۷	۱۸/۵	۷۲/۰	۱۰۰/۰	۱۳۷۸
۷/۷	۲/۲	۱۷/۶	۷۲/۵	۱۰۰/۰	۱۳۷۹
۷/۵	۲/۰	۱۸/۸	۷۱/۷	۱۰۰/۰	۱۳۸۰
۷/۶	۱/۸	۱۷/۹	۷۲/۷	۱۰۰/۰	۱۳۸۱
۸/۳	۲/۰	۱۸/۵	۷۱/۲	۱۰۰/۰	۱۳۸۲
۷/۶	۱/۲	۲۲/۹	۶۸/۳	۱۰۰/۰	۱۳۸۳
۷/۷	۱/۲	۲۳/۹	۶۷/۲	۱۰۰/۰	۱۳۸۴

نمودار شماره ۱۲
درصد توزیع خانوارهای شهری برحسب نحوه تصرف مسکن
سال ۱۳۸۴

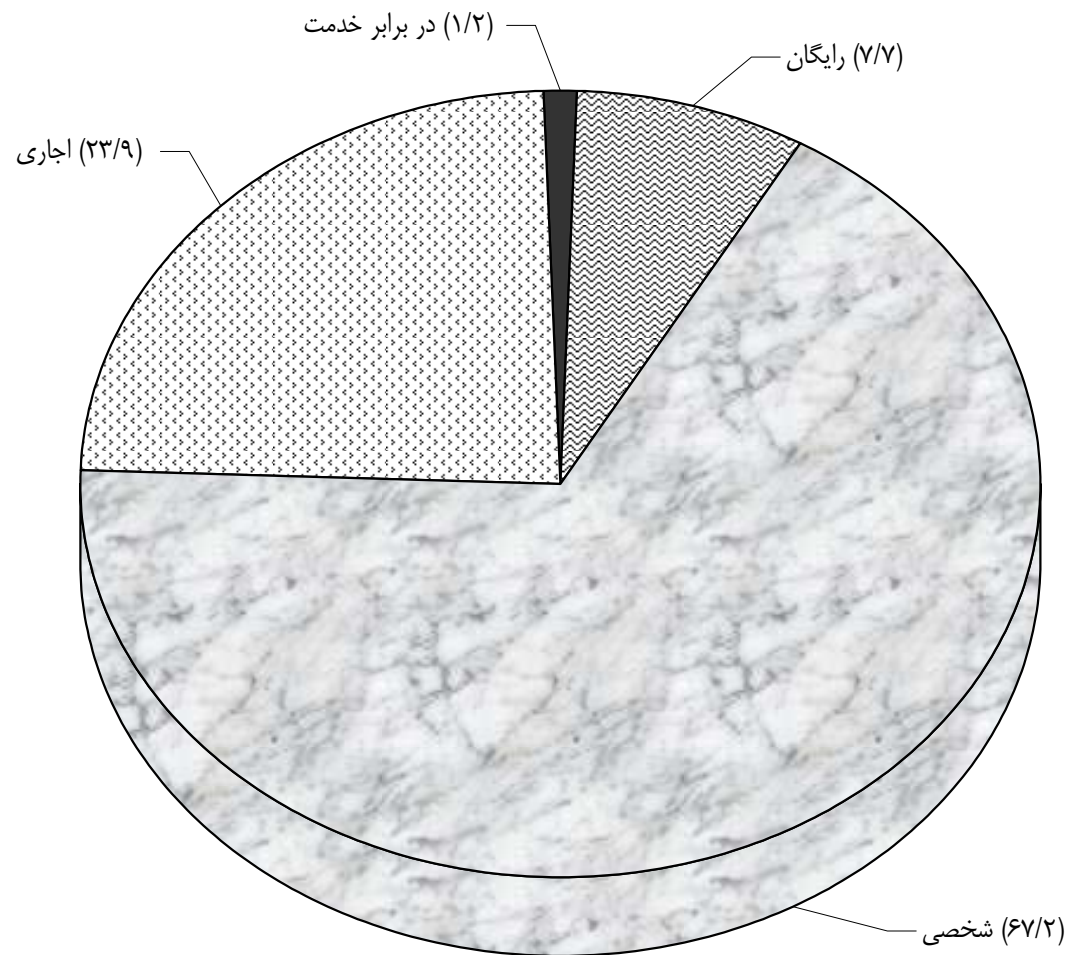

جدول شماره ۲۵

بررسی بودجه خانوار در مناطق شهری ایران

درصد توزیع محل سکونت خانوارها بر حسب نوع مصالح عمده بکار رفته در ساختمان طی سال های ۱۳۸۴-۱۳۷۵

سایر	خست ، گل و چوب	آجری با تیر چوبی	آجری با تیر آهن	آجری با تیرچه بلوک	بلوک سیمانی	اسکلت فلزی	بتون آرمه	کل	نوع مصالح عمده ساختمان
									سال
۳/۷	۴/۶	۱۱/۱	۶۶/۹	۲/۱	۳/۲	۶/۸	۱/۶	۱۰۰/۰	۱۳۷۵
۲/۸	۴/۲	۱۰/۲	۶۵/۸	۳/۴	۳/۳	۷/۵	۲/۸	۱۰۰/۰	۱۳۷۶
۳/۳	۳/۲	۹/۶	۶۷/۸	۳/۰	۳/۲	۷/۶	۲/۳	۱۰۰/۰	۱۳۷۷
۳/۱	۳/۴	۹/۰	۶۴/۸	۳/۵	۴/۷	۸/۴	۳/۱	۱۰۰/۰	۱۳۷۸
۳/۴	۳/۳	۹/۱	۶۴/۹	۳/۳	۴/۸	۸/۱	۳/۱	۱۰۰/۰	۱۳۷۹
۳/۳	۲/۹	۸/۸	۶۵/۴	۳/۰	۴/۶	۷/۹	۴/۱	۱۰۰/۰	۱۳۸۰
۳/۵	۳/۳	۷/۶	۶۳/۴	۳/۷	۴/۶	۱۰/۵	۳/۴	۱۰۰/۰	۱۳۸۱
۳/۵	۳/۶	۸/۲	۶۰/۲	۳/۵	۴/۸	۱۲/۸	۳/۴	۱۰۰/۰	۱۳۸۲
۱/۹	۲/۶	۵/۸	۵۴/۱	۵/۲	۴/۴	۱۷/۲	۸/۸	۱۰۰/۰	۱۳۸۳
۱/۸	۳/۰	۵/۴	۵۳/۸	۴/۸	۳/۸	۱۷/۳	۱۰/۱	۱۰۰/۰	۱۳۸۴

نمودار شماره ۱۳

درصد توزیع محل سکونت خانوارهای شهری بر حسب نوع مصالح عمده بکاررفته در ساختمان
سال ۱۳۸۴

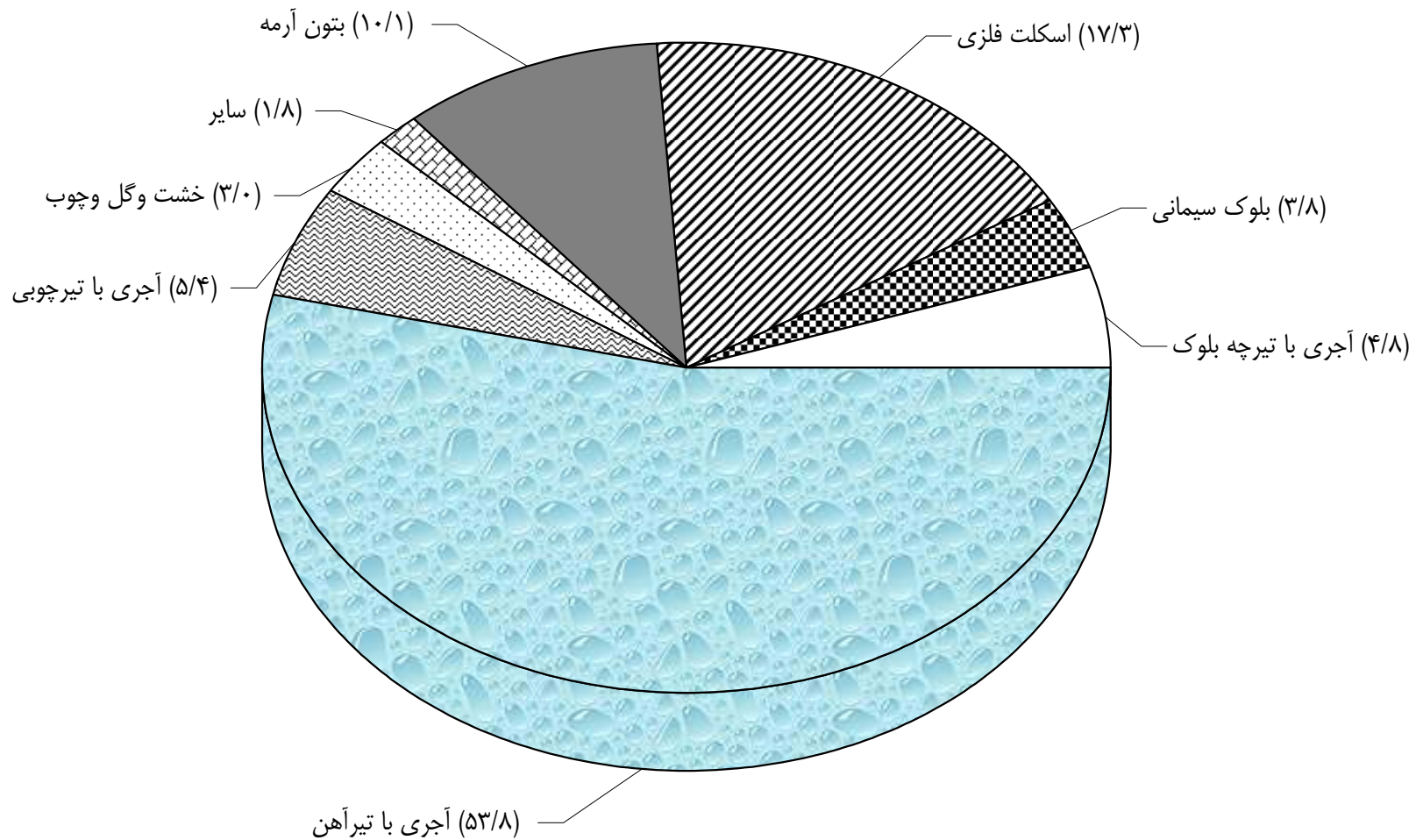

جدول شماره ۲۶

بررسی بودجه خانوار در مناطق شهری ایران

درصد توزیع خانوارها بر حسب تعداد اتاق های مورد استفاده خانوار طی سال های ۱۳۸۴-۱۳۷۵

شش اتاق و بیشتر	پنج اتاق	چهار اتاق	سه اتاق	دو اتاق	یک اتاق	کل	تعداد اتاق
							سال
۳/۴	۷/۸	۲۳/۶	۳۲/۰	۲۶/۸	۶/۴	۱۰۰/۰	۱۳۷۵
۲/۹	۷/۲	۲۰/۹	۳۳/۰	۲۸/۴	۷/۶	۱۰۰/۰	۱۳۷۶
۲/۷	۷/۲	۲۱/۷	۳۴/۵	۲۷/۴	۶/۵	۱۰۰/۰	۱۳۷۷
۲/۷	۷/۳	۲۰/۴	۳۶/۳	۲۶/۷	۶/۶	۱۰۰/۰	۱۳۷۸
۳/۰	۶/۱	۲۲/۶	۳۵/۵	۲۶/۷	۶/۱	۱۰۰/۰	۱۳۷۹
۲/۴	۶/۹	۲۰/۸	۳۶/۰	۲۷/۸	۶/۱	۱۰۰/۰	۱۳۸۰
۲/۶	۶/۵	۲۱/۰	۳۶/۷	۲۷/۳	۵/۹	۱۰۰/۰	۱۳۸۱
۲/۶	۵/۶	۲۰/۳	۳۶/۸	۲۸/۴	۶/۳	۱۰۰/۰	۱۳۸۲
۱/۹	۴/۲	۱۷/۹	۳۹/۶	۳۰/۲	۶/۲	۱۰۰/۰	۱۳۸۳
۲/۰	۴/۴	۱۸/۲	۴۰/۸	۲۹/۳	۵/۳	۱۰۰/۰	۱۳۸۴

جدول شماره ۲۷

بررسی بودجه خانوار در مناطق شهری ایران

درصد خانوارهای استفاده کننده از تسهیلات محل سکونت طی سال های ۱۳۸۴-۱۳۷۵

سال	تسهیلات محل سکونت										
	آب لوله کشی	برق	گاز شهری	سیستم فاضلاب* شهری	تلفن	آشپزخانه	حمام	کولر ثابت	حرارت مرکزی	پکیج**	انباری***
۱۳۷۵	۹۷/۸	۹۹/۹	۵۹/۰		۵۳/۴	۸۷/۶	۸۳/۴	۵۴/۴	۸/۲		
۱۳۷۶	۹۷/۴	۹۹/۸	۵۸/۲	۱۵/۴	۵۳/۵	۸۷/۴	۸۵/۳	۵۴/۴	۹/۷		
۱۳۷۷	۹۷/۴	۱۰۰/۰	۶۱/۰	۱۵/۶	۵۹/۰	۸۸/۶	۸۷/۵	۵۳/۶	۹/۲		
۱۳۷۸	۹۷/۸	۹۹/۹	۶۳/۴	۱۶/۷	۶۴/۶	۸۹/۴	۸۹/۳	۵۴/۳	۱۰/۰		
۱۳۷۹	۹۸/۳	۹۹/۹	۶۷/۸	۱۷/۸	۶۸/۳	۹۰/۵	۹۰/۴	۵۴/۵	۹/۱		
۱۳۸۰	۹۸/۶	۹۹/۹	۷۲/۶	۱۹/۳	۷۲/۱	۹۱/۲	۹۲/۰	۵۶/۴	۹/۷		
۱۳۸۱	۹۸/۲	۹۹/۹	۷۶/۳	۱۹/۷	۷۶/۸	۹۲/۶	۹۳/۷	۵۹/۹	۹/۹		
۱۳۸۲	۹۸/۳	۹۹/۸	۸۰/۱	۲۱/۲	۸۰/۳	۹۲/۲	۹۳/۸	۶۰/۰	۹/۱		
۱۳۸۳	۹۸/۱	۹۹/۹	۸۱/۷	۲۲/۱	۸۳/۴	۹۴/۰	۹۵/۲	۶۲/۸	۱۱/۰		
۱۳۸۴	۹۸/۱	۹۹/۹	۸۵/۶	۲۴/۹	۸۸/۱	۹۴/۹	۹۶/۰	۶۴/۴	۱۰/۷	۰/۹	۳۶/۴

*- سیستم فاضلاب شهری تا سال ۱۳۷۶ از خانوارها پرسش نمی گردیده است .

** - پکیج تا سال ۱۳۸۴ در حرارت مرکزی منظور شده است .

*** - انباری تا سال ۱۳۸۴ از خانوارها پرسش نمی گردیده است .

نمودار شماره ۱۴
درصد خانوارهای شهری استفاده کننده از تسهیلات محل سکونت
سال ۱۳۸۴

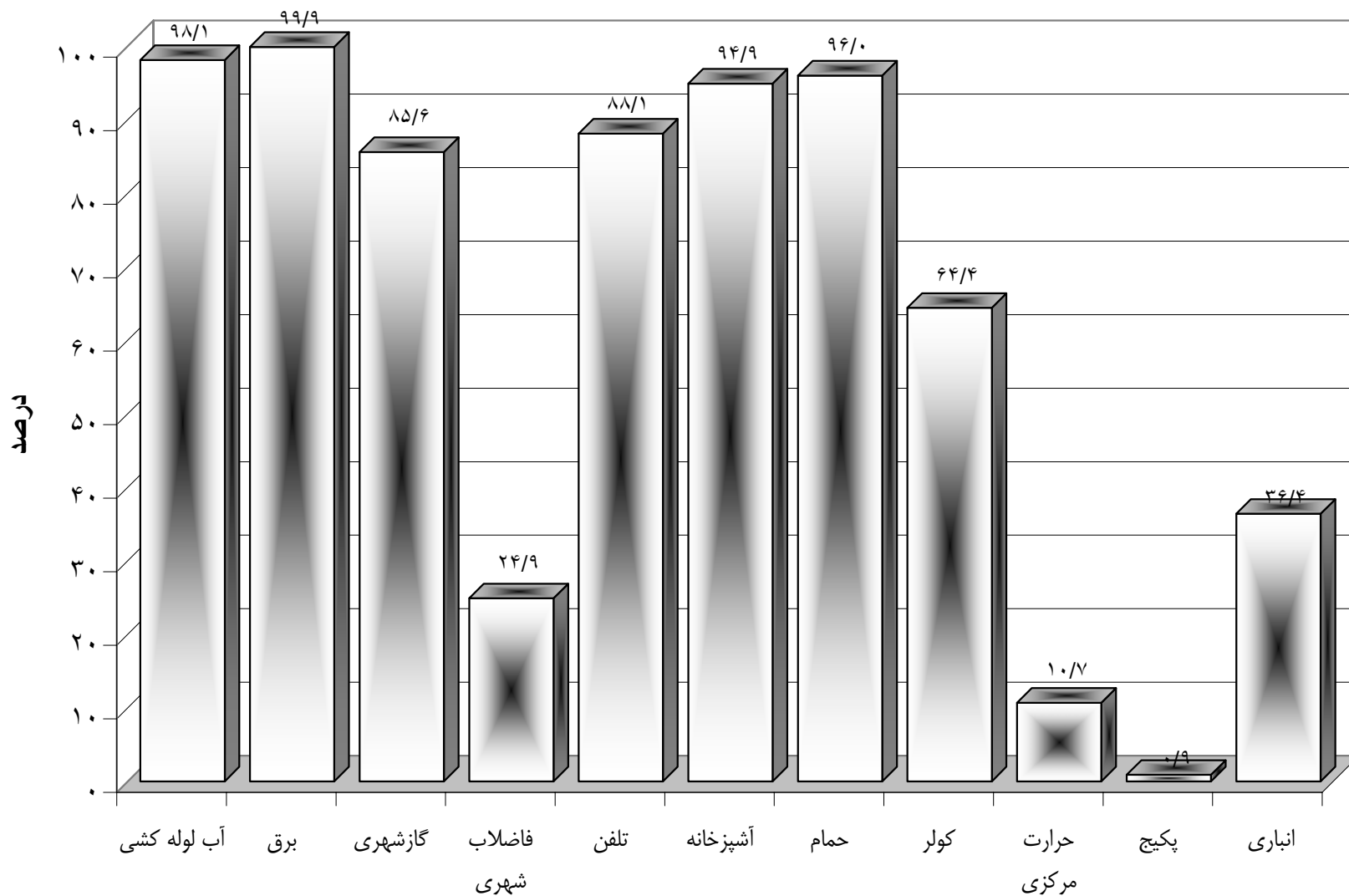

تسهیلات محل سکونت

جدول شماره ۲۸

بررسی بودجه خانوار در مناطق شهری ایران

درصد خانوارهای استفاده کننده از لوازم زندگی طی سال های ۱۳۸۴-۱۳۷۵

لوازم زندگی سال	اتومبیل شخصی	موتور سیکلت	دوچرخه (ازنمره ۱۶ به بالا)	چرخ خیاطی	رادیو ضبط وضبط صوت	* رادیو	تلویزیون	ویدئو	** کامپیوتر	دوربین فیلم برداری ****	یخچال	فریزر یخچال فریزر	انواع پنکه **	اجاق گاز	جارو برقی	ماشین لباشویی	تلفن همراه ***
۱۳۷۵	۱۵/۵	۱۲/۹	۱۹/۱	۷۶/۱			۹۵/۳	۱۲/۴			۸۹/۸	۲۷/۵		۹۴/۷	۴۸/۹	۵۴/۱	
۱۳۷۶	۱۶/۱	۱۲/۹	۱۹/۳	۷۵/۸			۹۵/۱	۱۴/۸	۱/۵		۸۹/۱	۳۰/۳	۵۹/۴	۹۴/۴	۵۱/۷	۵۴/۴	
۱۳۷۷	۱۷/۱	۱۳/۸	۱۹/۹	۷۶/۰	۷۳/۳	۲۴/۷	۹۶/۰	۱۷/۳	۲/۱		۸۸/۷	۳۳/۰	۶۰/۴	۹۴/۶	۵۶/۴	۵۶/۹	
۱۳۷۸	۱۷/۵	۱۲/۳	۲۰/۴	۷۴/۲	۷۳/۸	۲۱/۷	۹۵/۹	۲۱/۱	۳/۴		۸۷/۳	۳۷/۶	۶۰/۲	۹۵/۶	۵۸/۹	۵۶/۷	
۱۳۷۹	۱۷/۸	۱۳/۷	۲۱/۹	۷۴/۲	۷۶/۰	۲۱/۷	۹۶/۵	۲۵/۴	۴/۶		۸۶/۵	۳۹/۰	۶۲/۶	۹۶/۳	۶۱/۴	۵۶/۷	
۱۳۸۰	۱۸/۵	۱۳/۵	۲۲/۹	۷۵/۷	۷۶/۸	۲۱/۱	۹۷/۱	۳۰/۸	۷/۱		۸۶/۲	۴۰/۵	۶۲/۳	۹۶/۶	۶۵/۹	۵۹/۱	۵/۲
۱۳۸۱	۲۰/۶	۱۴/۷	۲۴/۱	۷۳/۸	۷۵/۱	۲۰/۹	۹۷/۶	۳۹/۳	۱۱/۵		۸۵/۶	۴۴/۰	۶۰/۸	۹۷/۴	۷۰/۳	۶۱/۰	۸/۳
۱۳۸۲	۲۰/۹	۱۶/۷	۲۳/۳	۷۱/۹	۷۴/۸	۱۹/۸	۹۷/۷	۴۳/۵	۱۶/۱		۸۳/۷	۴۵/۴	۶۱/۵	۹۷/۵	۷۱/۷	۶۰/۶	۱۱/۲
۱۳۸۳	۲۵/۱	۱۸/۹	۲۲/۴	۷۲/۲	۷۳/۸	۱۹/۵	۹۸/۴	۵۲/۳	۲۰/۶		۷۹/۹	۵۱/۱	۵۹/۶	۹۸/۴	۷۸/۲	۶۶/۱	۱۵/۸
۱۳۸۴	۲۸/۸	۱۸/۸	۲۱/۸	۷۲/۵	۷۳/۳	۱۷/۶	۹۸/۸	۵۸/۳	۲۶/۳	۱۱/۳	۷۸/۵	۵۴/۰	۵۹/۴	۹۸/۹	۸۱/۶	۶۸/۴	۲۷/۱

* - رادیو و رادیو ضبط تا سال ۱۳۷۷ به تفکیک از خانوارها پرسش نمی گردیده است .

** - کامپیوتر وانواع پنکه تا سال ۱۳۷۶ از خانوارها پرسش نمی گردیده است .

*** - تلفن همراه تا سال ۱۳۸۰ از خانوارها پرسش نمی گردیده است .

**** - دوربین فیلم برداری تا سال ۱۳۸۴ از خانوارها پرسش نمی گردیده است.

جدول شماره ۲۹

بررسی بودجه خانوار در مناطق شهری ایران

درصد توزیع خانوارها به تفکیک تعداد افراد بر حسب طبقات هزینه ناخالص سالانه در سال ۱۳۸۴

تعداد افراد خانوار	طبقات هزینه (ریال)	کل	تا ۱۱۰۰۰۰۰	تا ۱۳۰۰۰۰۰	تا ۱۵۵۰۰۰۰	تا ۱۸۵۰۰۰۰	تا ۲۲۰۰۰۰۰	تا ۲۷۰۰۰۰۰	تا ۳۲۵۰۰۰۰	تا ۳۸۵۰۰۰۰	تا ۴۵۰۰۰۰۰	تا ۵۵۰۰۰۰۰	تا ۷۰۰۰۰۰۰	تا ۸۵۰۰۰۰۰	تا ۱۲۵۰۰۰۰	تا ۱۸۵۰۰۰۰	تا ۲۸۵۰۰۰۰	بیشتر و ۱۹۰۰۰۰۰۰	تعداد افراد خانوار	
																				۱۰۰/۰
یک نفر	۱۰۰/۰	۱۲/۶	۶/۶	۵/۶	۱۰/۳	۸/۹	۷/۶	۱۲/۹	۷/۳	۵/۰	۶/۰	۶/۳	۵/۶	۳/۳	۰/۷	۱/۳				
دو نفر	۱۰۰/۰	۴/۳	۱/۹	۴/۸	۶/۲	۷/۹	۱۱/۰	۱۰/۱	۹/۶	۷/۸	۱۰/۵	۷/۸	۵/۱	۹/۱	۵/۰	۲/۷				
سه نفر	۱۰۰/۰	۱/۳	۱/۱	۲/۷	۴/۴	۷/۲	۸/۹	۹/۶	۶/۹	۱۱/۸	۱۲/۳	۱۱/۸	۸/۰	۱۱/۹	۷/۵	۳/۹				
چهار نفر	۱۰۰/۰	۱/۰	۰/۸	۲/۳	۳/۷	۵/۵	۶/۳	۷/۵	۷/۰	۱۱/۸	۱۲/۶	۱۱/۸	۹/۹	۱۴/۲	۹/۴	۶/۶				
پنج نفر	۱۰۰/۰	۱/۳	۰/۴	۱/۹	۳/۱	۵/۱	۷/۸	۹/۱	۸/۱	۱۳/۱	۱۰/۵	۱۳/۱	۸/۷	۱۴/۲	۱۰/۴	۵/۴				
شش نفر	۱۰۰/۰	۰/۵	۰/۳	۲/۷	۳/۵	۵/۳	۷/۱	۱۰/۷	۸/۶	۱۲/۲	۱۴/۱	۱۲/۲	۱۰/۳	۱۳/۰	۶/۶	۴/۶				
هفت نفر	۱۰۰/۰	۰/۳	۱/۶	۱/۶	۴/۱	۶/۷	۸/۹	۷/۶	۹/۲	۱۳/۹	۱۴/۲	۱۳/۹	۶/۶	۱۳/۳	۶/۰	۴/۱				
هشت نفر	۱۰۰/۰	۲/۰	۰/۷	۲/۱	۲/۰	۵/۵	۸/۲	۸/۹	۶/۹	۱۹/۹	۹/۶	۱۹/۹	۱۳/۰	۱۳/۷	۳/۴	۳/۴				
نه نفر	۱۰۰/۰	۱/۵	۰/۰	۳/۰	۱/۵	۳/۰	۳/۰	۱۵/۲	۹/۱	۱۳/۶	۱۲/۱	۱۳/۶	۷/۶	۲۵/۸	۱/۵	۱/۵				
ده نفر و بیشتر	۱۰۰/۰	۰/۰	۰/۰	۴/۴	۰/۰	۲/۲	۴/۴	۶/۷	۱۱/۱	۱۷/۸	۱۳/۳	۱۷/۸	۶/۷	۱۱/۱	۱۷/۸	۲/۲				

جدول شماره ۳۰

بررسی بودجه خانوار در مناطق شهری ایران

درصد توزیع خانوارها به تفکیک تعداد افراد با سواد بر حسب طبقات هزینه ناخالص سالانه در سال ۱۳۸۴

طبقات هزینه (ریال)	تعداد افراد باسواد	کل	تا ۱۱۰۰۰۰۰	تا ۱۳۰۰۰۰۰	تا ۱۵۵۰۰۰۰	تا ۱۸۵۰۰۰۰	تا ۲۲۰۰۰۰۰	تا ۲۷۰۰۰۰۰	تا ۳۲۵۰۰۰۰	تا ۳۸۵۰۰۰۰	تا ۴۵۰۰۰۰۰	تا ۵۵۰۰۰۰۰	تا ۷۰۰۰۰۰۰	تا ۸۵۰۰۰۰۰	تا ۱۲۵۰۰۰۰	تا ۱۹۰۰۰۰۰	تا ۱۲۵۰۰۰۰	تا ۱۹۰۰۰۰۰	تا ۱۹۰۰۰۰۰	بیشتر	طبقات هزینه		
																					تعداد افراد باسواد		
بدون فرد باسواد	۱۰۰/۰	۲۰/۱	۵/۴	۸/۵	۱۳/۶	۱۰/۵	۷/۵	۱۱/۶	۷/۸	۳/۷	۶/۱	۱/۷	۱/۷	۱/۷	۱/۷	۰/۰	۰/۰	۰/۰	۰/۰	۰/۰	۰/۰	۰/۰	
یک نفر با سواد	۱۰۰/۰	۵/۶	۴/۶	۴/۲	۷/۷	۶/۳	۹/۳	۱۳/۵	۱۲/۸	۷/۴	۸/۴	۸/۶	۵/۳	۳/۳	۱/۴	۱/۶	۱/۴	۳/۳	۱/۴	۱/۶	۱/۶	۱/۶	
دو نفر باسواد	۱۰۰/۰	۱/۶	۱/۵	۳/۲	۳/۳	۵/۴	۹/۲	۱۰/۲	۱۰/۶	۸/۵	۱۰/۷	۱۰/۲	۶/۸	۹/۷	۶/۱	۳/۰	۶/۱	۹/۷	۶/۱	۶/۱	۳/۰	۳/۰	
سه نفر باسواد	۱۰۰/۰	۰/۷	۰/۷	۱/۶	۲/۲	۴/۵	۵/۴	۸/۱	۷/۷	۸/۴	۱۳/۳	۱۲/۷	۸/۴	۱۳/۹	۸/۲	۴/۲	۸/۲	۱۳/۹	۸/۲	۸/۲	۴/۲	۴/۲	
چهار نفر باسواد	۱۰۰/۰	۰/۶	۰/۳	۰/۵	۱/۴	۲/۷	۴/۳	۶/۰	۸/۱	۷/۸	۱۲/۸	۱۲/۰	۱۰/۶	۱۴/۹	۱۰/۳	۷/۸	۱۰/۳	۱۴/۹	۱۰/۳	۱۰/۳	۷/۸	۷/۸	
پنج نفر باسواد و بیشتر	۱۰۰/۰	۰/۲	۰/۳	۰/۷	۱/۴	۲/۳	۴/۰	۵/۹	۸/۱	۶/۹	۱۲/۵	۱۴/۹	۱۰/۴	۱۷/۰	۹/۷	۵/۷	۹/۷	۱۷/۰	۹/۷	۹/۷	۵/۷	۵/۷	

جدول شماره ۳۱

بررسی بودجه خانوار در مناطق شهری ایران

درصد توزیع خانوارها به تفکیک تعداد شاغلین برحسب طبقات هزینه ناخالص سالانه در سال ۱۳۸۴

بیشتر ۱۹۰۰۰۰۰۱ و	تا ۱۲۵۰۰۰۰۱ ۱۹۰۰۰۰۰۰	تا ۸۵۰۰۰۰۰۱ ۱۲۵۰۰۰۰۰	تا ۷۰۰۰۰۰۰۱ ۸۵۰۰۰۰۰۰	تا ۵۵۰۰۰۰۰۱ ۷۰۰۰۰۰۰۰	تا ۴۵۰۰۰۰۰۱ ۵۵۰۰۰۰۰۰	تا ۳۸۵۰۰۰۰۱ ۴۵۰۰۰۰۰۰	تا ۳۲۵۰۰۰۰۱ ۳۸۵۰۰۰۰۰۰	تا ۲۷۰۰۰۰۰۰۱ ۳۲۵۰۰۰۰۰۰	تا ۲۲۰۰۰۰۰۰۱ ۲۷۰۰۰۰۰۰۰۰	تا ۱۸۵۰۰۰۰۰۰۱ ۲۲۰۰۰۰۰۰۰۰	تا ۱۶۵۰۰۰۰۰۰۱ ۱۸۵۰۰۰۰۰۰۰۰	تا ۱۴۲۰۰۰۰۰۰۱ ۱۶۵۰۰۰۰۰۰۰۰	تا ۱۱۰۰۰۰۰۰۰۱ ۱۴۲۰۰۰۰۰۰۰۰	تا ۱۱۰۰۰۰۰۰۰۰ ۱۱۰۰۰۰۰۰۰۰۰۰	کل	طبقات هزینه (ریال)
																تعداد شاغلین
۲/۲	۴/۳	۹/۱	۷/۴	۹/۶	۸/۷	۷/۸	۷/۹	۸/۹	۷/۷	۵/۸	۵/۷	۴/۵	۳/۲	۷/۲	۱۰۰/۰	بدون فرد شاغل
۳/۹	۷/۰	۱۲/۵	۸/۲	۱۱/۴	۱۲/۶	۸/۲	۹/۳	۹/۰	۶/۵	۴/۶	۲/۶	۲/۰	۱/۰	۱/۲	۱۰۰/۰	یک نفر شاغل
۸/۰	۱۱/۵	۱۴/۷	۹/۷	۱۳/۱	۱۱/۰	۶/۶	۸/۷	۶/۳	۴/۳	۲/۲	۲/۱	۰/۶	۰/۵	۰/۶	۱۰۰/۰	دو نفر شاغل
۶/۲	۱۰/۵	۱۳/۵	۸/۹	۱۳/۹	۱۶/۶	۶/۵	۹/۲	۳/۷	۴/۰	۳/۴	۲/۱	۰/۶	۰/۳	۰/۶	۱۰۰/۰	سه نفر شاغل
۵/۷	۵/۷	۱۷/۱	۱۰/۰	۱۷/۱	۷/۱	۱۰/۰	۵/۷	۵/۷	۱۱/۴	۱/۴	۰/۰	۲/۹	۰/۰	۰/۰	۱۰۰/۰	چهار نفر شاغل
۷/۵	۲/۵	۱۷/۵	۷/۵	۱۲/۵	۷/۵	۵/۰	۱۲/۵	۱۲/۵	۲/۵	۷/۵	۵/۰	۰/۰	۰/۰	۰/۰	۱۰۰/۰	پنج نفر شاغل و بیشتر

جدول شماره ۳۲

بررسی بودجه خانوار در مناطق شهری ایران

درصد توزیع خانوارها به تفکیک نحوه تصرف مسکن بر حسب طبقات هزینه ناخالص سالانه در سال ۱۳۸۴

بیشتر ۱۹۰۰۰۰۰۰۱ و	۱۲۵۰۰۰۰۰۱ تا ۱۹۰۰۰۰۰۰۰	تا ۸۵۰۰۰۰۰۰۱ ۱۲۵۰۰۰۰۰۰	۷۰۰۰۰۰۰۰۱ تا ۸۵۰۰۰۰۰۰۰	۵۵۰۰۰۰۰۰۱ تا ۷۰۰۰۰۰۰۰۰	تا ۴۵۰۰۰۰۰۰۱ ۵۵۰۰۰۰۰۰۰	۳۸۵۰۰۰۰۰۱ تا ۴۵۰۰۰۰۰۰۰	۳۲۵۰۰۰۰۰۱ تا ۳۸۵۰۰۰۰۰۰۰	۲۷۰۰۰۰۰۰۰۱ تا ۳۲۵۰۰۰۰۰۰۰	۲۲۰۰۰۰۰۰۰۱ تا ۲۷۰۰۰۰۰۰۰۰۰	۱۸۵۰۰۰۰۰۰۱ تا ۲۲۰۰۰۰۰۰۰۰۰	تا ۱۵۵۰۰۰۰۰۰۰۱ ۱۸۵۰۰۰۰۰۰۰۰	تا ۱۳۰۰۰۰۰۰۰۰۱ ۱۵۵۰۰۰۰۰۰۰۰	۱۱۰۰۰۰۰۰۰۰۱ تا ۱۳۰۰۰۰۰۰۰۰۰	تا ۱۱۰۰۰۰۰۰۰۰۰	کل	طبقات هزینه (ریال)	نحوه تصرف مسکن
۵/۴	۸/۸	۱۴/۳	۹/۴	۱۲/۶	۱۱/۵	۷/۱	۸/۳	۷/۲	۵/۱	۳/۷	۲/۶	۱/۵	۰/۸	۱/۷	۱۰۰/۰	شخصی (مالک نشین)	
۳/۴	۵/۳	۸/۸	۶/۷	۹/۵	۱۳/۲	۸/۸	۱۰/۳	۱۰/۲	۸/۷	۵/۳	۳/۴	۲/۴	۱/۶	۲/۴	۱۰۰/۰	اجاری	
۶/۳	۱۳/۹	۱۹/۰	۱۲/۷	۱۷/۷	۱۰/۱	۶/۳	۲/۵	۱/۳	۵/۱	۱/۳	۲/۵	۱/۳	۰/۰	۰/۰	۱۰۰/۰	دربرابر خدمت	
۲/۱	۳/۷	۷/۲	۵/۱	۹/۵	۹/۹	۹/۷	۱۱/۱	۱۱/۷	۷/۸	۵/۵	۵/۳	۵/۲	۳/۱	۳/۱	۱۰۰/۰	رایگان	

جداول بخش دوم هزینه های خانوار

جدول شماره ۳۳

بررسی بودجه خانوار در مناطق شهری ایران

متوسط هزینه ناخالص سالانه یک خانوار شهری برای گروه های مختلف هزینه برحسب تعداد افراد خانوار در سال ۱۳۸۴

(هزینه به ریال)

ده نفر و بیشتر	نه نفر	هشت نفر	هفت نفر	شش نفر	پنج نفر	چهار نفر	سه نفر	دو نفر	یک نفر	متوسط برای یک خانوار	تعداد افراد خانوار
											گروه های هزینه
۰/۷	۱/۰	۲/۲	۴/۷	۹/۳	۱۷/۸	۲۶/۷	۲۰/۸	۱۲/۳	۴/۵	۱۰۰/۰	درصد خانوار
۷۷۲۵۳۳۳۹	۶۴۵۸۲۷۷۳	۶۵۱۰۵۸۲۲	۶۸۱۹۲۵۱۱	۷۱۶۱۸۱۲۱	۷۵۸۲۹۷۷۶	۷۸۴۴۵۵۳۹	۶۵۴۶۶۶۳۸	۵۳۳۷۵۰۶۴	۳۶۲۹۴۶۰۱	۶۸۷۳۴۹۳۲	جمع کل هزینه ناخالص
۲۴۴۰۱۸۴۸	۲۲۳۷۸۰۲۰	۲۰۹۸۸۷۱۹	۱۸۶۲۳۸۸۰	۱۸۱۹۶۵۸۱	۱۷۶۰۱۶۶۹	۱۷۰۵۲۹۸۶	۱۴۴۹۳۰۲۲	۱۱۶۴۸۳۳۷	۸۰۱۹۲۶۳	۱۵۹۱۵۱۳۰	۱- خوراکی ها و آشامیدنی ها
۴۹۵۷۹۱	۳۸۹۳۳۳	۳۶۷۵۶۲	۳۲۶۱۰۳	۳۵۸۹۵۴	۳۴۵۸۴۷	۳۲۹۱۵۷	۲۶۵۴۸۸	۱۸۴۸۱۱	۸۲۲۴۵	۲۹۵۱۸۲	۲- دخانیات
۶۱۹۹۸۶۶	۴۱۴۷۰۱۸	۴۵۲۵۱۹۱	۳۸۳۰۹۸۱	۴۵۸۱۴۴۲	۴۴۳۳۵۳۲	۴۰۲۰۲۷۷	۳۳۷۰۳۶۲	۲۳۶۱۹۸۵	۲۳۶۲۷۶۸	۳۷۵۰۷۱۳	۳- پوشاک و کفش
۱۷۲۵۹۳۱۹	۱۷۰۹۹۱۱۲	۱۴۴۲۴۸۰۲	۱۶۴۵۶۹۶۱	۱۷۸۱۵۶۴۴	۱۹۳۴۲۵۲۵	۱۹۸۲۳۰۸۷	۱۸۳۳۰۹۷۳	۱۸۰۲۱۱۹۸	۱۵۷۲۴۵۷۶	۱۸۵۱۱۵۳۸	۴- مسکن، آب، برق و گاز و سایر سوخت ها *
۵۰۸۷۲۸۸	۳۱۴۸۲۳۰	۳۵۹۱۷۵۸	۴۳۸۹۳۴۸	۴۳۵۵۴۹۶	۴۳۸۵۱۱۳	۴۳۴۶۲۸۲	۳۵۴۳۱۲۴	۲۵۴۷۷۵۱	۲۲۷۲۱۲۷	۳۸۵۰۹۴۵	۵- لوازم، اثاث و خدمات مورد استفاده در خانه
۵۳۱۶۷۶۸	۲۰۱۹۲۸۷	۲۶۸۶۴۵۴	۲۷۰۶۱۸۹	۳۱۳۲۵۳۷	۳۰۹۹۹۰۵	۳۰۴۵۴۷۱	۲۶۵۰۳۷۳	۲۸۸۰۹۲۶	۱۳۸۹۱۰۹	۲۸۶۷۳۲۷	۶- بهداشت و درمان
۴۸۷۹۹۶۴	۵۶۰۵۷۶۰	۷۵۰۶۴۳۵	۹۵۷۳۷۸۶	۹۴۵۵۵۴۴	۱۱۸۰۰۰۰۶	۱۳۹۹۵۲۴۸	۱۰۷۱۰۶۴۹	۶۷۸۰۰۶۴	۲۰۲۹۶۴۳	۱۰۵۷۴۲۲۳	۷- حمل و نقل
۱۴۰۰۱۲۸	۹۰۶۸۸۰	۹۷۲۵۶۴	۱۱۷۲۶۴۶	۱۲۴۹۲۳۰	۱۳۳۰۸۰۳	۱۳۶۷۱۱۲	۱۲۶۶۴۷۳	۱۰۵۷۴۴۸	۵۸۳۵۶۶	۱۲۳۳۰۵۷	۸- ارتباطات
۱۹۲۹۷۱۱	۱۴۵۹۳۶۰	۲۱۶۹۱۳۹	۱۷۰۳۷۴۰	۱۸۸۸۰۲۷	۲۲۷۳۱۲۳	۲۶۱۳۹۲۸	۱۸۹۵۱۸۶	۱۳۹۳۶۰۳	۷۷۷۲۳۷	۲۰۳۴۱۹۹	۹- تفریح و امور فرهنگی
۱۳۴۳۶۴۴	۱۳۳۱۳۱۸	۱۹۶۵۳۱۷	۱۵۴۶۲۶۹	۱۸۸۸۱۶۵	۲۰۵۸۱۳۳	۱۹۰۸۳۸۵	۸۵۱۳۹۲	۴۳۴۵۹۷	۱۸۰۰۸۲	۱۴۲۸۷۸۲	۱۰- تحصیل
۲۵۷۳۷۷۷	۱۰۶۸۵۰۷	۱۲۱۷۱۵۹	۱۵۶۷۵۰۵	۱۵۶۸۳۷۹	۱۴۷۲۴۶۸	۱۸۵۶۲۰۱	۱۳۸۶۴۳۶	۱۲۰۲۶۵۷	۸۰۰۱۶۹	۱۵۰۴۷۳۴	۱۱- رستوران و هتل
۶۳۶۵۲۳۵	۵۰۲۹۹۴۸	۴۶۹۰۷۲۲	۶۲۹۵۱۰۳	۷۱۲۵۴۲۲	۷۶۸۶۶۵۲	۸۰۸۷۴۰۵	۶۷۰۳۱۶۰	۴۸۶۱۶۸۷	۲۰۷۳۸۱۶	۶۷۶۹۱۰۲	۱۲- کالاها و خدمات متفرقه

*- برای خانوارهایی که نحوه تصرف مسکن آن ها شخصی (مالک نشین) ، در برابر خدمت و رایگان می باشد ، ارزش اجاری مسکن برآورد و به جمع کل هزینه مسکن اضافه شده است .

جدول شماره ۳۴

بررسی بودجه خانوار در مناطق شهری ایران

متوسط هزینه ناخالص سالانه یک خانوار برای گروه های مختلف هزینه بر حسب تعداد شاغلین در سال ۱۳۸۴

(هزینه به ریال)

سه نفر شاغل و بیشتر	دو نفر شاغل	یک نفر شاغل	بدون فرد شاغل	متوسط برای یک خانوار	تعداد شاغلین گروه های هزینه
۶/۵	۲۰/۸	۵۷/۵	۱۵/۲	۱۰۰/۰	درصد خانوار
۶/۲	۴/۶	۴/۰	۳/۰	۴/۱	متوسط افراد خانوار
۷۷۹۴۹۹۶۶	۸۵۲۶۳۴۹۰	۶۶۴۴۹۲۶۸	۵۰۸۴۹۷۲۴	۶۸۷۳۴۹۳۲	جمع کل هزینه ناخالص
۱۹۵۶۰۴۴۴	۱۸۱۸۰۲۶۶	۱۵۷۳۱۸۱۸	۱۱۹۴۹۷۴۴	۱۵۹۱۵۱۳۰	۱- خوراکی ها و آشامیدنی ها
۴۲۴۵۵۳	۳۴۵۷۶۵	۲۸۱۵۲۸	۲۲۲۲۷۵	۲۹۵۱۸۲	۲- دخانیات
۴۵۶۵۴۱۵	۴۴۸۰۴۸۴	۳۷۶۵۱۰۴	۲۳۴۹۱۸۸	۳۷۵۰۷۱۳	۳- پوشاک و کفش
۱۹۱۳۹۵۰۶	۲۰۲۹۴۹۵۱	۱۷۷۷۸۹۷۴	۱۸۵۸۰۱۱۲	۱۸۵۱۱۵۳۸	۴- مسکن ، آب ، برق و گاز و سایر سوخت ها *
۴۳۹۳۳۲۲	۵۰۱۴۸۶۰	۳۷۳۱۸۵۴	۲۴۷۸۵۸۴	۲۸۵۰۹۴۵	۵- لوازم ، اثاث و خدمات مورد استفاده در خانه
۳۴۶۸۷۶۶	۳۰۶۹۱۳۴	۲۷۳۱۲۳۸	۲۸۴۹۱۰۹	۲۸۶۷۳۲۷	۶- بهداشت و درمان
۱۱۷۱۲۳۰۹	۱۶۰۷۰۵۳۴	۹۹۳۲۲۳۰	۵۰۰۵۷۶۷	۱۰۵۷۴۲۲۳	۷- حمل و نقل
۱۶۲۹۳۵۶	۱۵۶۷۵۲۹	۱۱۴۲۱۴۶	۹۵۰۳۲۵	۱۲۳۳۰۵۷	۸- ارتباطات
۲۰۵۰۸۵۰	۲۶۹۲۷۱۶	۱۹۹۸۴۶۸	۱۲۶۲۳۳۶	۲۰۳۴۱۹۹	۹- تفریح و امور فرهنگی
۱۲۷۹۲۸۴	۱۷۰۷۸۳۱	۱۳۷۸۶۵۰	۱۳۰۱۴۴۰	۱۴۲۸۷۸۲	۱۰- تحصیل
۱۹۶۸۵۹۳	۱۸۷۹۲۸۲	۱۴۶۶۸۹۸	۹۳۷۱۴۱	۱۵۰۴۷۳۴	۱۱- رستوران و هتل
۷۷۵۷۵۶۸	۹۹۶۰۱۳۸	۶۵۱۰۳۶۰	۲۹۶۳۷۰۳	۶۷۶۹۱۰۲	۱۲- کالاهای و خدمات متفرقه

* - برای خانوارهایی که نحوه تصرف مسکن آن ها شخصی (مالک نشین) ، در برابر خدمت و رایگان می باشد ، ارزش اجاری مسکن برآورد و به جمع کل هزینه مسکن اضافه شده است .

جدول شماره ۳۵

بررسی بودجه خانوار در مناطق شهری ایران

متوسط هزینه ناخالص سالانه یک خانوار برای گروه های مختلف هزینه بر حسب نحوه تصرف مسکن در سال ۱۳۸۴ (هزینه به ریال)

رایگان	در برابر خدمت	اجاری	شخصی (مالک نشین)	متوسط برای یک خانوار	نحوه تصرف مسکن گروه های هزینه
۷/۷	۱/۲	۲۳/۹	۶۷/۲	۱۰۰/۰	درصد خانوار
۳/۲	۴/۲	۳/۸	۴/۳	۴/۱	متوسط افراد خانوار
۴۹۴۱۳۲۷۱	۸۹۴۴۰۲۰۴	۵۹۳۵۰۸۴۶	۷۳۹۱۷۲۰۴	۶۸۷۳۴۹۳۲	جمع کل هزینه ناخالص
۱۱۷۵۸۲۱۷	۲۰۷۱۶۸۷۴	۱۳۹۲۵۳۹۰	۱۷۰۱۳۵۸۲	۱۵۹۱۵۱۳۰	۱- خوراکی ها و آشامیدنی ها
۲۸۶۸۱۶	۱۸۵۷۳۴	۳۵۸۷۳۶	۲۷۵۴۸۴	۲۹۵۱۸۲	۲- دخانیات
۲۶۹۶۸۸۵	۵۱۸۵۶۵۵	۳۵۴۴۳۶۶	۳۹۱۹۴۴۴	۳۷۵۰۷۱۳	۳- پوشاک و کفش
۱۴۸۹۴۴۹۶	۱۸۶۱۶۸۸۳	۱۶۴۳۷۹۳۳	۱۹۶۶۰۶۲۵	۱۸۵۱۱۵۳۸*	۴- مسکن ، آب ، برق و گاز و سایر سوخت ها
۲۳۸۵۹۱۵	۴۲۶۱۷۸۴	۳۱۷۹۹۱۹	۴۲۴۹۸۸۸	۳۸۵۰۹۴۵	۵- لوازم ، اثاث و خدمات مورد استفاده در خانه
۲۱۰۴۷۱۶	۳۴۷۵۷۶۷	۲۳۴۳۸۰۱	۳۱۲۹۹۵۶	۲۸۶۷۳۲۷	۶- بهداشت و درمان
۶۵۷۷۱۶۸	۱۶۸۳۹۵۷۱	۸۴۰۳۷۹۰	۱۱۶۹۲۸۱۶	۱۰۵۷۴۲۲۳	۷- حمل و نقل
۸۶۲۸۰۹	۱۹۷۴۹۴۶	۱۲۱۰۸۳۷	۱۲۷۰۲۸۹	۱۲۳۳۰۵۷	۸- ارتباطات
۱۶۴۰۶۸۹	۲۳۹۲۶۳۰	۱۷۳۹۶۴۴	۲۱۷۷۶۰۸	۲۰۳۴۱۹۹	۹- تفریح و امور فرهنگی
۶۶۸۵۵۰	۱۹۸۱۷۹۷	۱۲۳۵۰۷۵	۱۵۷۴۹۲۴	۱۴۲۸۱۷۸۲	۱۰- تحصیل
۱۰۶۳۴۹۰	۲۴۹۹۰۵۳	۱۲۴۱۰۴۸	۱۶۳۱۴۴۹	۱۵۰۴۷۳۴	۱۱- رستوران و هتل
۴۴۷۳۵۲۰	۱۱۳۰۹۵۱۰	۵۷۳۰۳۱۷	۷۳۲۱۱۳۹	۶۷۶۹۱۰۲	۱۲- کالاها و خدمات متفرقه

* - برای خانوارهایی که نحوه تصرف مسکن آن ها شخصی (مالک نشین) ، در برابر خدمت و رایگان می باشد ، ارزش اجاری مسکن برآورد و به جمع کل هزینه مسکن اضافه شده است .

جدول شماره ۳۶

بررسی بودجه خانوار در مناطق شهری ایران

متوسط هزینه ناخالص سالانه یک خانوار به تفکیک گروه های مختلف هزینه در دهک های هزینه در سال ۱۳۸۴

(هزینه به ریال)

دهک های هزینه	دهک اول	دهک دوم	دهک سوم	دهک چهارم	دهک پنجم	دهک ششم	دهک هفتم	دهک هشتم	دهک نهم	دهک دهم
متوسط افراد خانوار	۳/۲	۳/۸	۳/۹	۴/۳	۴/۱	۴/۴	۴/۳	۴/۳	۴/۴	۴/۳
جمع کل هزینه ناخالص	۱۴۶۱۴۸۸۱	۲۴۲۰۹۷۴۲	۳۱۴۱۱۵۰۲	۳۸۲۴۵۹۷۰	۴۶۱۵۰۲۲۲	۵۵۰۹۶۸۱۴	۶۷۴۴۹۸۰۹	۸۵۰۹۹۵۰۶	۱۱۴۴۱۸۰۰۴	۲۱۰۶۳۴۱۸۰
۱- خوراکی ها و آشامیدنی ها	۱۵۹۱۵۱۳۰	۴۱۹۰۲۴۴	۷۱۳۱۳۹۶	۱۱۱۷۴۰۹۶	۱۳۴۲۶۸۶۵	۱۵۳۴۵۶۸۷	۱۷۶۴۴۸۲۴	۲۱۹۲۳۰۲۱	۲۵۵۷۹۲۸۴	۳۳۶۲۰۱۶۹
۲- دخانیات	۲۹۵۱۸۲	۱۸۴۵۹۲	۲۵۲۱۳۴	۲۶۹۹۴۷	۲۷۳۷۰	۳۰۵۷۷۹	۳۶۰۰۸۲	۳۰۸۱۰۵	۳۳۳۷۹۳	۴۱۶۹۹۰
۳- پوشاک و کفش	۳۷۵۰۷۱۳	۴۲۹۷۷۹	۱۰۳۵۰۰۰	۱۴۶۲۷۸۰	۱۹۳۷۶۸۱	۲۴۹۰۰۱۹	۳۹۵۸۶۰۲	۵۵۷۳۳۹۲	۶۱۹۵۲۳۶	۱۱۰۳۴۰۵۲
۴- مسکن، آب، برق و گاز و سایر سوخت ها*	۱۸۵۱۱۵۳۸	۶۵۷۹۱۶۷	۹۶۲۸۱۳۸	۱۱۶۴۸۹۰۶	۱۳۵۲۷۵۷۵	۱۶۷۹۹۰۹۹	۲۰۵۲۵۱۴۰	۲۲۶۰۸۸۸۱	۲۸۱۱۹۹۵۹	۴۰۴۱۵۲۱۴
۵- لوازم، اثاث و خدمات مورد استفاده در خانه	۳۸۵۰۹۴۵	۵۰۳۷۵۲	۹۴۶۶۰۹	۱۳۲۷۴۷۷	۱۸۳۰۲۵۸	۲۳۷۸۴۰۴	۳۰۰۷۴۳۵	۵۴۰۰۲۹۱	۶۶۶۰۹۱۳	۱۲۶۱۰۱۷۹
۶- بهداشت و درمان	۲۸۶۷۳۲۷	۶۶۹۱۷۳	۱۰۴۲۵۴۰	۱۴۲۴۱۴۵	۱۵۷۳۸۶۰	۱۸۲۵۳۸۱	۲۱۴۷۵۰۴	۳۴۸۱۲۰۰	۴۸۹۵۰۳۹	۸۸۰۶۲۰
۷- حمل و نقل	۱۰۵۷۴۲۲۳	۶۰۰۹۲۸	۱۱۲۷۵۴۰	۱۵۹۶۹۱۹	۲۰۴۹۰۶۹	۲۳۵۹۹۹۰	۳۴۴۴۱۲۸	۷۵۰۴۳۹۳	۱۹۴۴۴۷۰۹	۶۳۱۰۲۸۲۴
۸- ارتباطات	۱۲۳۳۰۵۷	۲۴۳۰۵۵	۳۷۵۸۳۴	۴۸۷۷۵۱	۶۹۲۳۶۰	۸۶۹۳۱۲	۹۴۸۲۷۲	۱۷۳۳۱۵۸	۲۱۴۴۳۴۸	۳۴۱۹۷۳۸
۹- تفریح و امور فرهنگی	۲۰۳۴۱۹۹	۲۲۸۷۴۳	۴۵۰۶۹۶	۶۵۵۸۵۹	۸۴۴۸۳۴	۱۱۸۸۵۶۴	۱۵۳۶۸۰۵	۳۱۱۲۲۲۳	۳۶۴۵۵۹۲	۶۴۲۷۸۶۱
۱۰- تحصیل	۱۴۲۸۷۸۲	۵۱۰۲۲	۱۴۴۸۲۸	۳۸۰۳۵۰	۴۲۳۰۰۶	۷۷۸۵۸۷	۱۰۷۶۱۹۷	۲۳۹۹۳۰۶	۲۸۵۱۶۶۰	۴۷۲۰۶۵۴
۱۱- رستوران و هتل	۱۵۰۴۷۳۴	۱۳۴۰۲۶	۲۸۰۱۱۵	۴۲۷۸۶۷	۵۵۵۲۱۱	۶۷۴۲۴۷	۱۱۳۳۶۱۲	۱۷۳۵۴۳۲	۲۵۲۳۳۴۰	۵۵۷۶۱۶۲
۱۲- کالاها و خدمات متفرقه	۶۷۶۹۱۰۲	۸۰۰۴۰۰	۱۷۹۴۹۱۲	۲۶۲۶۶۴۳	۳۳۵۸۷۶۶	۴۶۳۳۲۶۲	۵۹۶۲۶۵۸	۹۱۴۹۰۷۵	۱۲۰۳۴۱۳۱	۲۰۴۰۹۷۱۷

*- برای خانوارهایی که نحوه تصرف مسکن آن ها شخصی (مالک نشین) ، در برابر خدمت و رایگان می باشد ، ارزش اجاری مسکن برآورد و به جمع کل هزینه مسکن اضافه شده است .

نمودار شماره ۱۵

متوسط هزینه ناخالص سالانه یک خانوار شهری در دهک های هزینه

سال ۱۳۸۴

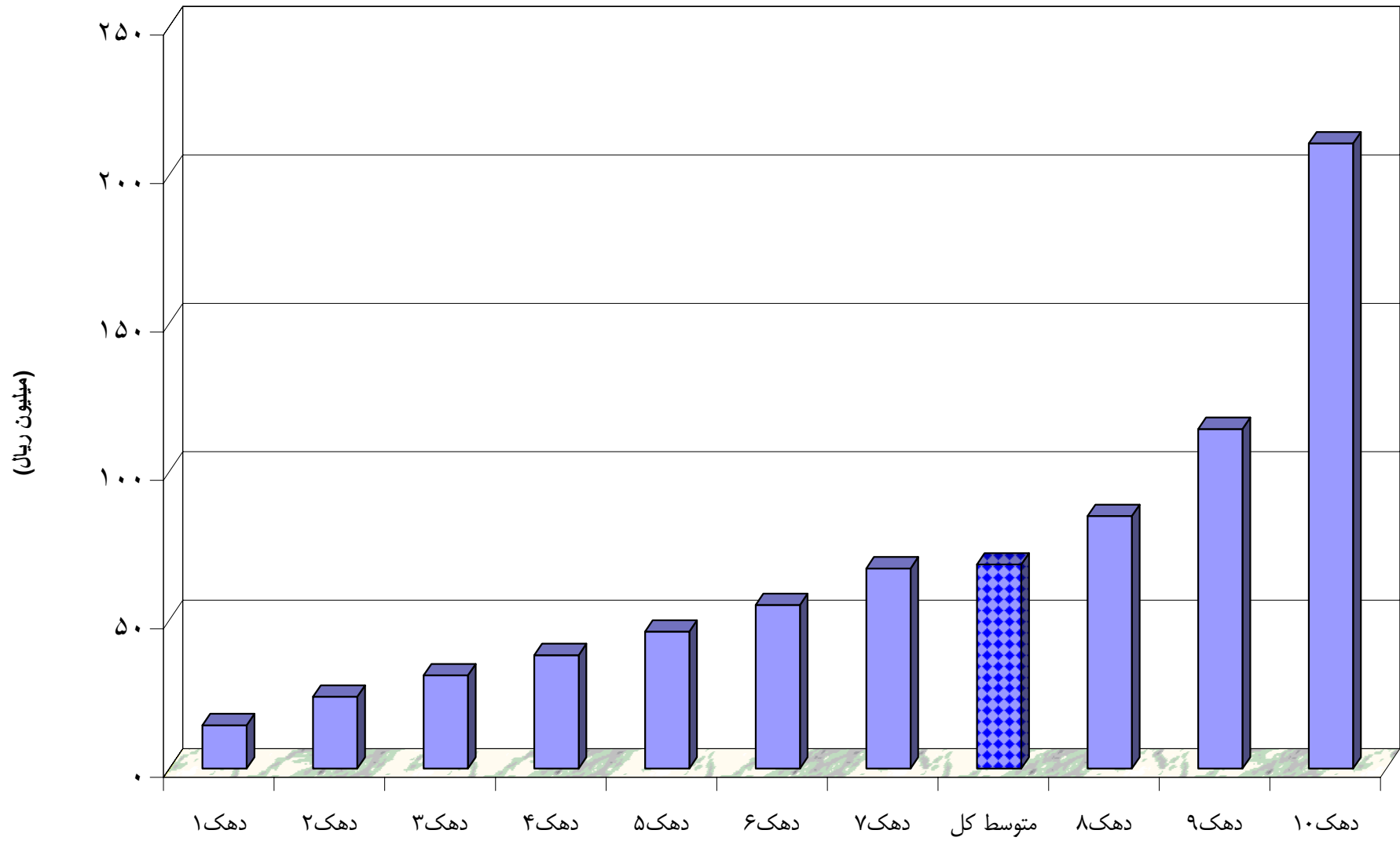

دهک ها

نمودار شماره ۱۶

متوسط هزینه ناخالص سالانه یک خانوار شهری در گروه های مختلف هزینه در دهک های هزینه

سال ۱۳۸۴

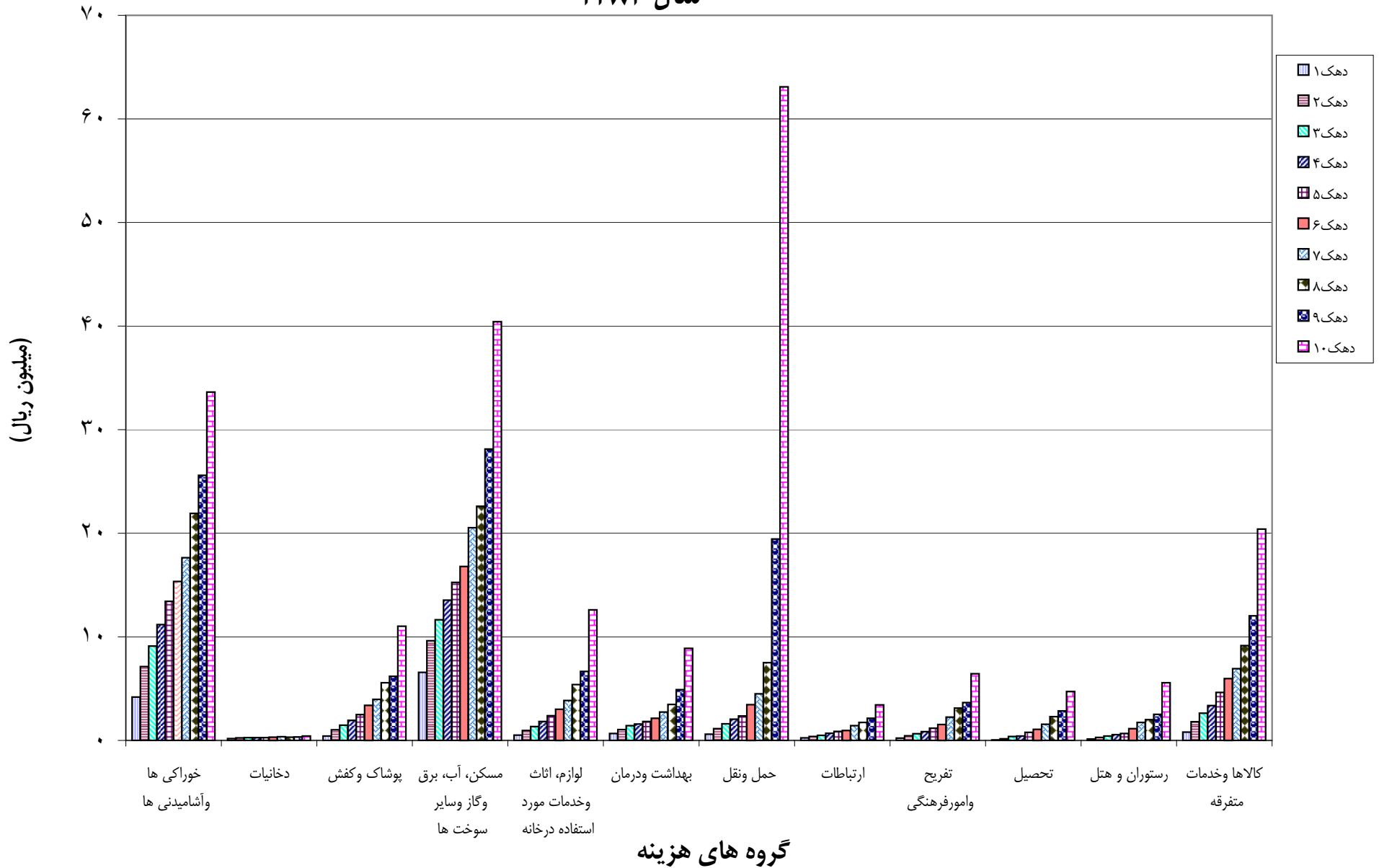

جدول شماره ۳۸

بررسی بودجه خانوار در مناطق شهری ایران

درصد توزیع متوسط هزینه ناخالص سالانه یک خانوار بر حسب گروه های مختلف هزینه در طبقات هزینه ناخالص در سال ۱۳۸۴

گروه های هزینه	طبقات هزینه (ریال)														
	تا ۱۱۰۰۰۰۰	تا ۱۳۰۰۰۰۰	تا ۱۵۵۰۰۰۰	تا ۱۸۵۰۰۰۰	تا ۲۲۰۰۰۰۰	تا ۲۷۰۰۰۰۰	تا ۳۲۵۰۰۰۰	تا ۳۸۵۰۰۰۰	تا ۴۵۰۰۰۰۰	تا ۵۵۰۰۰۰۰	تا ۷۰۰۰۰۰۰	تا ۸۵۰۰۰۰۰	تا ۱۲۵۰۰۰۰۰	تا ۱۸۵۰۰۰۰۰	تا ۱۹۰۰۰۰۰۰ و بیشتر
درصد خانوار	۲/۰	۱/۲	۲/۰	۳/۰	۴/۲	۶/۲	۸/۲	۸/۹	۷/۷	۱۱/۸	۱۱/۶	۸/۴	۱۲/۵	۷/۷	۴/۷
متوسط افراد خانوار	۴/۱	۳/۰	۳/۳	۳/۴	۳/۶	۳/۸	۳/۸	۳/۸	۴/۱	۴/۲	۴/۴	۴/۳	۴/۴	۴/۳	۴/۳
جمع کل هزینه ناخالص	۱۰۰/۰	۱۰۰/۰	۱۰۰/۰	۱۰۰/۰	۱۰۰/۰	۱۰۰/۰	۱۰۰/۰	۱۰۰/۰	۱۰۰/۰	۱۰۰/۰	۱۰۰/۰	۱۰۰/۰	۱۰۰/۰	۱۰۰/۰	۱۰۰/۰
۱- خوراکی ها و آشامیدنی ها	۲۳/۱	۲۸/۲	۲۹/۵	۳۰/۱	۲۹/۰	۲۹/۸	۲۸/۷	۲۹/۵	۲۸/۴	۲۶/۷	۲۵/۸	۲۴/۵	۱۸/۳	۱۴/۴	
۲- دخانیات	۰/۴	۱/۱	۱/۸	۱/۱	۱/۲	۱/۰	۰/۹	۰/۷	۰/۶	۰/۵	۰/۴	۰/۳	۰/۲	۰/۲	
۳- پوشاک و کفش	۵/۵	۲/۶	۲/۶	۲/۶	۳/۶	۴/۴	۴/۶	۴/۹	۵/۱	۶/۱	۶/۶	۵/۸	۵/۳	۵/۱	
۴- مسکن، آب، برق و گاز و سایر سوخت ها *	۲۶/۹	۴۹/۴	۴۲/۴	۴۳/۰	۴۰/۳	۳۷/۲	۳۶/۱	۳۴/۹	۳۱/۹	۳۰/۰	۲۸/۷	۲۵/۲	۲۰/۲	۱۹/۳	
۵- لوازم، اثاث و خدمات مورد استفاده در خانه	۵/۶	۳/۰	۲/۹	۴/۱	۳/۸	۴/۱	۴/۷	۴/۶	۵/۵	۵/۵	۶/۴	۵/۸	۶/۱	۵/۹	
۶- بهداشت و درمان	۴/۲	۴/۴	۶/۰	۴/۶	۴/۲	۴/۵	۴/۴	۳/۹	۴/۱	۳/۹	۴/۳	۴/۱	۴/۳	۴/۲	
۷- حمل و نقل	۱۵/۴	۳/۱	۳/۷	۴/۰	۵/۰	۴/۷	۴/۸	۵/۱	۵/۶	۶/۸	۷/۰	۱۳/۳	۲۶/۵	۳۱/۴	
۸- ارتباطات	۱/۸	۱/۴	۱/۶	۱/۷	۱/۵	۱/۵	۱/۸	۱/۹	۱/۸	۱/۹	۲/۰	۲/۰	۱/۶	۱/۷	
۹- تفریح و امور فرهنگی	۳/۰	۱/۲	۱/۹	۱/۷	۱/۸	۲/۱	۲/۱	۲/۴	۲/۷	۳/۳	۳/۵	۳/۴	۲/۸	۳/۲	
۱۰- تحصیل	۲/۱	۰/۱	۰/۵	۰/۳	۰/۵	۱/۱	۱/۱	۱/۳	۱/۷	۲/۳	۲/۶	۲/۶	۲/۴	۲/۲	
۱۱- رستوران و هتل	۲/۲	۰/۷	۰/۵	۰/۴	۰/۸	۱/۳	۱/۲	۱/۴	۱/۷	۲/۳	۲/۳	۲/۳	۲/۳	۲/۹	
۱۲- کالاها و خدمات متفرقه	۹/۸	۴/۸	۵/۶	۵/۴	۶/۴	۷/۳	۸/۲	۸/۷	۹/۱	۱۰/۷	۱۰/۴	۱۰/۸	۱۰/۰	۹/۵	

*- برای خانوارهایی که نحوه تصرف مسکن آن ها شخصی (مالک نشین) ، در برابر خدمت و رایگان می باشد ، ارزش اجاری مسکن برآورد و به جمع کل هزینه مسکن اضافه شده است .

جدول شماره ۳۹

بررسی بودجه خانوار در مناطق شهری ایران

متوسط هزینه سالانه برخی اقلام سوخت و کرایه حمل و نقل یک خانوار در طبقات هزینه ناخالص در سال ۱۳۸۴

(هزینه به ریال)

گروه های هزینه	طبقات هزینه	متوسط برای یک خانوار	تا																																			
			۱۱۰۰۰۰۰	۱۳۰۰۰۰۰	۱۵۵۰۰۰۰	۱۸۵۰۰۰۰	۲۲۰۰۰۰۰	۲۷۰۰۰۰۰	۳۲۵۰۰۰۰	۳۸۵۰۰۰۰	۴۵۰۰۰۰۰	۵۵۰۰۰۰۰	۷۰۰۰۰۰۰	۸۵۰۰۰۰۰	۱۲۵۰۰۰۰۰	۱۹۰۰۰۰۰۰ و بیشتر																						
بنزین		۵۷۲۱۸۶	۱۱۵۱۱	۲۹۲۰۰	۳۴۵۱۲	۴۳۲۲۸	۵۳۲۵۲	۶۳۷۱۴	۷۴۵۲۳	۸۵۸۸۵	۹۷۱۱۹	۱۰۸۸۶۰	۱۲۰۴۸۷	۱۳۲۸۴۳	۱۴۵۳۰۶	۱۵۸۵۳۸	۱۷۱۷۵۳	۱۸۵۳۷	۲۰۰۷۷	۲۱۰۶۹۳	۲۲۵۷۵	۲۴۵۰۶	۲۵۸۱۳	۲۷۰۵۱۱	۲۸۵۰۰۰۰	۳۰۰۷۷	۳۱۰۶۹۳	۳۲۵۷۵	۳۴۵۰۶	۳۷۸۷۷۸	۴۳۸۲۷۱	۵۵۰۸۴۲	۶۳۸۲۷۱	۷۰۰۰۰۰۰	۸۵۰۰۰۰۰	۱۰۵۹۱۶۲	۱۴۸۰۲۱۲	۲۱۵۶۲۶۱
نفت		۳۲۲۱۷	۱۸۹۶۱	۴۶۹۲۳	۶۱۷۷۷	۷۳۱۲۱	۸۵۲۵۷	۹۷۱۱۹	۱۰۸۸۶۰	۱۲۰۴۸۷	۱۳۲۸۴۳	۱۴۵۳۰۶	۱۵۸۵۳۸	۱۷۱۷۵۳	۱۸۵۳۷	۲۰۰۷۷	۲۱۰۶۹۳	۲۲۵۷۵	۲۴۵۰۶	۲۵۸۱۳	۲۷۰۵۱۱	۲۸۵۰۰۰۰	۳۰۰۷۷	۳۱۰۶۹۳	۳۲۵۷۵	۳۴۵۰۶	۳۷۸۷۷۸	۴۳۸۲۷۱	۵۵۰۸۴۲	۶۳۸۲۷۱	۷۰۰۰۰۰۰	۸۵۰۰۰۰۰	۱۰۵۹۱۶۲	۱۴۸۰۲۱۲	۲۱۵۶۲۶۱			
کرایه تاکسی ×		۶۳۱۰۸۷	۱۵۸۵۳۸	۱۸۹۵۱۹	۲۵۳۰۶۶	۳۹۲۸۴۳	۵۳۲۵۲	۶۳۷۱۴	۷۴۵۲۳	۸۵۸۸۵	۹۷۱۱۹	۱۰۸۸۶۰	۱۲۰۴۸۷	۱۳۲۸۴۳	۱۴۵۳۰۶	۱۵۸۵۳۸	۱۷۱۷۵۳	۱۸۵۳۷	۲۰۰۷۷	۲۱۰۶۹۳	۲۲۵۷۵	۲۴۵۰۶	۲۵۸۱۳	۲۷۰۵۱۱	۲۸۵۰۰۰۰	۳۰۰۷۷	۳۱۰۶۹۳	۳۲۵۷۵	۳۴۵۰۶	۳۷۸۷۷۸	۴۳۸۲۷۱	۵۵۰۸۴۲	۶۳۸۲۷۱	۷۰۰۰۰۰۰	۸۵۰۰۰۰۰	۱۰۵۹۱۶۲	۱۴۸۰۲۱۲	۲۱۵۶۲۶۱
کرایه مینی بوس و اتوبوس *		۶۵۴۹۸	۲۶۸۱۷	۴۵۳۹۱	۴۱۵۰۱	۴۵۳۴۸	۵۸۹۵۶	۷۱۱۱۹	۸۵۲۵۷	۹۷۱۱۹	۱۰۸۸۶۰	۱۲۰۴۸۷	۱۳۲۸۴۳	۱۴۵۳۰۶	۱۵۸۵۳۸	۱۷۱۷۵۳	۱۸۵۳۷	۲۰۰۷۷	۲۱۰۶۹۳	۲۲۵۷۵	۲۴۵۰۶	۲۵۸۱۳	۲۷۰۵۱۱	۲۸۵۰۰۰۰	۳۰۰۷۷	۳۱۰۶۹۳	۳۲۵۷۵	۳۴۵۰۶	۳۷۸۷۷۸	۴۳۸۲۷۱	۵۵۰۸۴۲	۶۳۸۲۷۱	۷۰۰۰۰۰۰	۸۵۰۰۰۰۰	۱۰۵۹۱۶۲	۱۴۸۰۲۱۲	۲۱۵۶۲۶۱	
کرایه تاکسی سرویس *		۳۶۱۵۲۷	۱۳۹۳۱	۲۱۰۵۷	۴۰۵۵۵	۳۷۰۹۹	۴۵۳۴۸	۵۸۹۵۶	۷۱۱۱۹	۸۵۲۵۷	۹۷۱۱۹	۱۰۸۸۶۰	۱۲۰۴۸۷	۱۳۲۸۴۳	۱۴۵۳۰۶	۱۵۸۵۳۸	۱۷۱۷۵۳	۱۸۵۳۷	۲۰۰۷۷	۲۱۰۶۹۳	۲۲۵۷۵	۲۴۵۰۶	۲۵۸۱۳	۲۷۰۵۱۱	۲۸۵۰۰۰۰	۳۰۰۷۷	۳۱۰۶۹۳	۳۲۵۷۵	۳۴۵۰۶	۳۷۸۷۷۸	۴۳۸۲۷۱	۵۵۰۸۴۲	۶۳۸۲۷۱	۷۰۰۰۰۰۰	۸۵۰۰۰۰۰	۱۰۵۹۱۶۲	۱۴۸۰۲۱۲	۲۱۵۶۲۶۱

* - هزینه مربوط به رفت و آمد داخل شهر می باشد.

جدول شماره ۴۰

بررسی بودجه خانوار در مناطق شهری ایران

متوسط هزینه ناخالص سالانه یک خانوار برای گروه های مختلف هزینه در طبقات درآمد پولی ناخالص در سال ۱۳۸۴

(مبلغ به ریال)

۱۹۰۰۰۰۰۰۱ و بیشتر	۱۲۵۰۰۰۰۰۱ تا ۱۹۰۰۰۰۰۰۰	تا ۸۵۰۰۰۰۰۰۱ تا ۱۲۵۰۰۰۰۰۰	تا ۷۰۰۰۰۰۰۰۱ تا ۸۵۰۰۰۰۰۰۰	۵۵۰۰۰۰۰۰۱ تا ۷۰۰۰۰۰۰۰۰	۴۵۰۰۰۰۰۰۱ تا ۵۵۰۰۰۰۰۰۰	۳۵۰۰۰۰۰۰۱ تا ۴۵۰۰۰۰۰۰۰	۳۲۵۰۰۰۰۰۱ تا ۳۵۰۰۰۰۰۰۰	۲۷۰۰۰۰۰۰۱ تا ۳۲۵۰۰۰۰۰۰	۲۲۰۰۰۰۰۰۱ تا ۲۷۰۰۰۰۰۰۰	۱۸۵۰۰۰۰۰۱ تا ۲۲۰۰۰۰۰۰۰	۱۵۵۰۰۰۰۰۱ تا ۱۸۵۰۰۰۰۰۰۰	تا ۱۳۰۰۰۰۰۰۰ تا ۱۵۵۰۰۰۰۰۰۰	۱۱۰۰۰۰۰۰۱ تا ۱۳۰۰۰۰۰۰۰	تا ۱۱۰۰۰۰۰۰۰	متوسط برای یک خانوار	طبقات درآمد پولی
																گروه های هزینه
۲/۲	۳/۶	۷/۱	۶/۳	۹/۴	۹/۶	۷/۷	۹/۷	۹/۱	۹/۲	۵/۶	۵/۷	۳/۹	۲/۰	۸/۹	۱۰۰/۰	درصد خانوار
۴/۱	۴/۵	۴/۵	۴/۵	۴/۴	۴/۴	۴/۴	۴/۲	۴/۱	۴/۰	۳/۹	۳/۷	۳/۶	۳/۷	۳/۰	۴/۱	متوسط افراد خانوار
۲۴۴۳۷۰۸۴۰	۱۶۸۴۹۱۲۷۶	۱۲۱۱۴۸۹۳۶	۱۰۱۰۰۶۹۸۷	۸۳۵۹۱۱۳۹	۷۳۷۴۷۹۸۲	۶۲۵۱۵۸۰۳	۵۵۸۵۵۲۵۰	۵۰۰۵۰۵۶۷	۴۴۰۲۳۷۵۰	۳۸۶۰۷۱۸۰	۳۳۷۲۴۴۲۵	۳۲۸۱۸۸۰۶	۲۸۸۳۲۸۶۹	۲۸۶۹۳۱۴۳	۶۸۷۳۴۹۳۲	جمع کل هزینه ناخالص
۲۹۲۹۶۱۲۲	۲۸۹۳۶۵۲۸	۲۴۸۱۲۱۵۰	۲۱۶۸۸۹۹۷	۱۹۵۷۳۰۰۷	۱۸۳۹۲۹۷۵	۱۶۰۱۶۴۸۲	۱۴۷۲۴۵۹۱	۱۳۶۲۹۹۵۱	۱۲۴۵۲۷۹۸	۱۱۸۱۷۱۳۹	۱۰۰۶۸۵۸۶	۹۹۲۶۷۰۶	۸۹۴۴۶۰	۷۲۰۸۴۸۶	۱۵۹۱۵۱۳۰	۱- خوراکی ها و آشامیدنی ها
۵۷۲۱۳۷	۴۴۰۸۴۹	۳۷۶۲۰۳	۳۲۳۲۵۱	۳۲۵۹۷۵	۳۳۷۸۲۳	۳۳۳۱۵۶	۲۹۶۷۸۲	۲۶۰۴۶۵	۲۳۵۹۹۹	۲۷۷۳۰۲	۲۵۸۶۴۶	۲۵۲۹۷۳	۳۳۴۵۰۳	۲۳۶۵۲۷	۲۹۵۱۸۲	۲- دخانیات
۱۲۴۱۱۰۴۰	۸۵۸۵۸۱۷	۶۷۹۶۷۹۴	۵۶۴۱۴۲۲	۴۳۷۷۴۸۹	۴۶۴۷۸۱۷	۳۶۶۰۵۱۷	۳۰۲۴۴۵۸	۲۹۱۲۸۹۷	۲۳۵۸۰۹۹	۲۱۷۱۸۶۹	۱۶۵۷۸۷۱	۱۵۰۵۹۲۶	۱۶۶۱۱۲۴	۱۱۷۰۸۳۴	۳۷۵۰۷۱۳	۳- پوشاک و کفش
۵۲۸۶۰۵۱۸	۳۳۷۵۷۶۰۵	۳۷۱۷۱۴۰۴	۲۴۳۲۵۱۴۰	۲۱۵۷۱۳۲۰	۱۹۷۹۳۵۵۶	۱۸۲۴۹۲۰۶	۱۶۴۹۰۱۶۴	۱۵۶۵۳۸۱۱	۱۳۹۲۵۰۸۳	۱۲۵۲۷۷۶۰	۱۱۹۳۸۲۰۰	۱۱۷۷۸۸۹۳۶	۹۸۴۹۸۸۹	۱۱۰۳۷۸۷۶	۱۸۵۱۱۵۲۸	۴- مسکن، آب، برق و گاز و سایر سوخت ها*
۱۴۶۹۱۸۵۷	۷۷۱۱۶۷۳	۶۸۲۵۷۹۲	۵۶۸۸۱۸۴	۴۹۵۸۶۳۳	۴۱۳۴۱۱۳	۳۷۹۶۳۱۱	۳۱۹۲۸۲۰	۲۹۵۳۱۹۵	۲۶۸۰۸۵۸	۱۹۷۴۴۰۵	۱۶۳۲۳۳۸	۱۸۱۸۸۹۶	۱۶۹۳۳۶۵	۱۲۷۵۸۶۸	۳۸۵۰۹۴۵	۵- لوازم، اثاث و خدمات مورد استفاده در خانه
۶۴۱۶۶۲۰	۵۳۱۲۶۸۰	۵۷۱۴۲۲۷	۴۱۸۲۵۶۴	۳۳۸۶۴۳۴	۲۷۵۱۳۸۸	۲۱۰۱۱۱۴	۲۳۳۱۵۲۵	۲۴۴۵۴۳۸	۲۵۱۴۵۱۱	۱۷۱۶۹۴۶	۱۸۴۱۷۹۸	۱۸۴۵۰۵۶	۱۵۱۷۴۷۰	۱۵۳۴۱۴۵	۲۸۶۷۳۳۷	۶- بهداشت و درمان
۷۱۲۴۶۲۲۱	۴۷۶۰۴۰۰۹	۲۴۹۸۹۵۰۴	۱۸۰۹۷۶۹۲	۱۲۴۳۱۱۷۸	۸۹۲۹۰۴۳	۶۷۶۶۶۵۴	۵۸۶۳۸۱۱	۴۳۱۳۴۵۱	۳۳۵۷۰۹۹	۲۶۱۷۶۸۷	۲۰۶۸۹۲۷	۱۵۷۱۸۴۴	۱۶۲۰۰۷۵	۲۰۸۸۶۹۳	۱۰۵۷۴۲۲۳	۷- حمل و نقل
۴۶۹۴۸۲۸	۳۴۱۰۳۶۱	۲۲۳۵۶۱۰	۱۹۳۰۷۷۵	۱۵۶۰۱۳۶	۱۳۹۷۲۸۶	۱۰۲۷۷۷۲	۹۷۲۳۲۲	۷۷۷۰۷۳	۶۷۲۱۳۱	۵۵۲۸۱۰	۴۹۸۳۹۶	۴۰۱۹۳۶	۴۲۹۷۳۹	۶۱۸۷۳۰	۱۲۳۳۰۵۷	۸- ارتباطات
۸۶۱۸۵۳۸	۵۳۴۳۸۰۴	۳۵۶۰۰۴۰	۳۳۸۱۷۷۲	۲۷۳۶۱۸۹	۲۳۶۲۲۰۶	۱۷۱۲۱۴۲	۱۵۷۵۳۷۲	۱۱۱۸۸۸۱	۱۱۲۷۱۲۴	۹۴۷۲۶۰	۷۹۳۵۱۵	۷۲۵۰۶۳	۶۶۵۷۹۱	۷۸۱۱۷۳	۲۰۳۴۱۹۹	۹- تفریح و امور فرهنگی
۵۴۹۶۹۰۷	۴۰۲۸۳۳۲	۳۹۰۸۱۱۷	۲۵۷۲۷۹۴	۱۷۳۴۶۷۸	۱۸۸۴۵۱۹	۱۱۸۳۵۹۲	۸۹۸۱۷۹۹	۷۳۰۶۱۵	۵۸۱۱۹۸	۵۳۶۳۸۰	۴۱۹۸۲۰	۳۳۱۴۹۵	۱۵۱۰۵۸	۹۱۶۶۹۰	۱۴۲۸۷۸۲	۱۰- تحصیل
۷۷۹۶۷۶۱	۴۸۳۳۵۴۶	۳۰۲۰۱۹۷	۲۰۶۹۱۵۰	۱۹۲۵۳۳۸	۱۶۰۷۸۹۷	۱۵۱۰۹۶۲	۱۲۰۱۵۹۰	۸۹۹۲۴۴	۶۴۱۸۱۲	۶۹۷۶۱۵	۴۷۷۹۰۷	۵۹۷۶۸۷	۳۹۱۱۵۸	۴۶۳۳۲۱	۱۵۰۴۷۳۴	۱۱- رستوران و هتل
۳۰۲۶۹۲۹۱	۱۹۵۲۶۰۷۲	۱۲۸۳۸۸۹۸	۱۱۱۴۹۱۴۶	۹۰۲۰۷۷۲	۷۵۰۹۳۴۰	۶۱۶۷۸۹۵	۵۲۸۲۸۹۶	۴۳۵۵۴۷۶	۳۳۷۶۰۲۸	۲۷۶۹۹۵۷	۲۰۶۸۱۴۱	۲۰۵۲۲۸۸	۱۵۸۳۸۴۷	۱۳۶۰۸۰۰	۶۷۶۹۱۰۲	۱۲- کالاها و خدمات متفرقه

*- برای خانوارهایی که نحوه تصرف مسکن آن ها شخصی (مالک نشین) ، در برابر خدمت و رایگان می باشد ، ارزش اجاری مسکن برآورد و به جمع کل هزینه مسکن اضافه شده است .

جدول شماره ۴۱

بررسی بودجه خانوار در مناطق شهری ایران

درصد توزیع متوسط هزینه ناخالص سالانه یک خانوار بر حسب گروه های مختلف هزینه در طبقات درآمد پولی ناخالص در سال ۱۳۸۴

گروه های هزینه	طبقات درآمد پولی (ریال)																
	تا ۱۱۰۰۰۰۰	تا ۱۲۰۰۰۰۰	تا ۱۳۰۰۰۰۰	تا ۱۴۰۰۰۰۰	تا ۱۵۰۰۰۰۰	تا ۱۶۰۰۰۰۰	تا ۱۷۰۰۰۰۰	تا ۱۸۰۰۰۰۰	تا ۱۹۰۰۰۰۰	تا ۲۰۰۰۰۰۰	تا ۲۱۰۰۰۰۰	تا ۲۲۰۰۰۰۰	تا ۲۳۰۰۰۰۰	تا ۲۴۰۰۰۰۰	تا ۲۵۰۰۰۰۰		
درصد خانوار	۱۰۰/۰	۸/۹	۲/۰	۳/۹	۵/۷	۵/۷	۳/۹	۵/۶	۹/۲	۹/۱	۹/۷	۷/۷	۹/۶	۶/۳	۷/۱	۳/۶	۲/۲
متوسط افراد خانوار	۴/۱	۳/۰	۳/۷	۳/۶	۳/۷	۳/۷	۳/۶	۳/۹	۴/۰	۴/۱	۴/۲	۴/۴	۴/۴	۴/۵	۴/۵	۴/۵	۴/۱
جمع کل هزینه ناخالص	۱۰۰/۰	۱۰۰/۰	۱۰۰/۰	۱۰۰/۰	۱۰۰/۰	۱۰۰/۰	۱۰۰/۰	۱۰۰/۰	۱۰۰/۰	۱۰۰/۰	۱۰۰/۰	۱۰۰/۰	۱۰۰/۰	۱۰۰/۰	۱۰۰/۰	۱۰۰/۰	۱۰۰/۰
۱- خوراکی ها و آشامیدنی ها	۲۳/۱	۲۵/۱	۳۱/۰	۳۰/۳	۲۹/۹	۳۰/۶	۳۰/۶	۲۸/۳	۲۷/۲	۲۶/۴	۲۵/۶	۲۴/۹	۲۳/۴	۲۱/۵	۲۰/۵	۱۷/۲	۱۲/۰
۲- دخانیات	۰/۴	۰/۸	۱/۱	۰/۸	۰/۸	۰/۷	۰/۵	۰/۵	۰/۵	۰/۵	۰/۵	۰/۵	۰/۴	۰/۳	۰/۲	۰/۳	۰/۲
۳- پوشاک و کفش	۵/۵	۴/۱	۵/۸	۴/۶	۴/۹	۵/۶	۵/۴	۵/۸	۵/۴	۵/۴	۵/۹	۶/۳	۵/۲	۵/۶	۵/۶	۵/۱	۵/۱
۴- مسکن، آب، برق و گاز و سایر سوخت ها *	۲۶/۹	۳۸/۵	۳۴/۲	۳۵/۹	۳۵/۴	۳۲/۵	۳۱/۶	۳۱/۳	۲۹/۵	۲۹/۵	۲۹/۲	۲۶/۸	۲۵/۸	۲۴/۱	۲۲/۴	۲۰/۰	۲۱/۶
۵- لوازم، اثاث و خدمات مورد استفاده در خانه	۵/۶	۴/۴	۵/۹	۵/۵	۴/۸	۵/۱	۶/۱	۵/۹	۵/۷	۵/۶	۶/۱	۵/۹	۵/۹	۵/۶	۵/۶	۴/۶	۶/۰
۶- بهداشت و درمان	۴/۲	۵/۴	۵/۳	۵/۶	۵/۵	۴/۵	۵/۷	۴/۹	۴/۲	۳/۴	۳/۷	۴/۱	۴/۰	۴/۱	۴/۷	۳/۱	۲/۶
۷- حمل و نقل	۱۵/۴	۷/۳	۵/۶	۴/۸	۶/۱	۶/۸	۷/۶	۸/۶	۱۰/۵	۱۰/۵	۱۰/۸	۱۲/۱	۱۴/۹	۱۷/۹	۲۰/۶	۲۸/۲	۲۹/۲
۸- ارتباطات	۱/۸	۲/۲	۱/۵	۱/۲	۱/۵	۱/۴	۱/۵	۱/۶	۱/۵	۱/۷	۱/۶	۱/۹	۱/۹	۱/۹	۱/۹	۲/۰	۱/۹
۹- تفریح و امور فرهنگی	۳/۰	۲/۷	۲/۳	۲/۲	۲/۴	۲/۴	۲/۶	۲/۲	۲/۸	۲/۷	۳/۲	۳/۳	۳/۳	۳/۴	۲/۹	۳/۲	۳/۵
۱۰- تحصیل	۲/۱	۳/۲	۰/۵	۱/۰	۱/۲	۱/۴	۱/۳	۱/۵	۱/۶	۱/۹	۲/۶	۲/۶	۲/۱	۲/۶	۲/۴	۲/۴	۲/۳
۱۱- رستوران و هتل	۲/۲	۱/۶	۱/۴	۱/۸	۱/۴	۱/۸	۱/۵	۱/۸	۲/۲	۲/۲	۲/۴	۲/۲	۲/۳	۲/۰	۲/۵	۲/۳	۳/۲
۱۲- کالاها و خدمات متفرقه	۹/۸	۴/۷	۵/۵	۶/۳	۶/۱	۷/۲	۸/۷	۹/۵	۹/۵	۹/۹	۱۰/۲	۱۰/۸	۱۰/۸	۱۱/۰	۱۰/۶	۱۱/۶	۱۲/۴

*- برای خانوارهایی که نحوه تصرف مسکن آن ها شخصی (مالک نشین) ، در برابر خدمت و رایگان می باشد ، ارزش اجاری مسکن برآورد و به جمع کل هزینه مسکن اضافه شده است .

جدول شماره ۴۳

بررسی بودجه خانوار در مناطق شهری ایران

درصد توزیع متوسط هزینه ناخالص سالانه یک خانوار بر حسب گروه های مختلف هزینه در طبقات درآمد پولی و غیر پولی ناخالص در سال ۱۳۸۴

گروه های هزینه	متوسط برای یک خانوار	تا ۱۱۰۰۰۰۰	تا ۱۳۰۰۰۰۰	تا ۱۶۳۰۰۰۰۰	تا ۱۸۵۰۰۰۰۰	تا ۲۲۰۰۰۰۰	تا ۲۷۰۰۰۰۰	تا ۳۲۵۰۰۰۰	تا ۳۸۵۰۰۰۰	تا ۴۵۰۰۰۰۰	تا ۵۵۰۰۰۰۰	تا ۷۰۰۰۰۰۰	تا ۸۵۰۰۰۰۰	تا ۱۲۵۰۰۰۰۰	تا ۱۲۵۰۰۰۰۰ تا ۱۹۰۰۰۰۰۰	بیشتر ۱۹۰۰۰۰۰۰ و	طبقات درآمد پولی و غیر پولی (ریال)	
																	جمع کل هزینه ناخالص	
درصد خانوار	۱۰۰/۰	۴/۰	۱/۳	۱/۹	۲/۷	۳/۵	۶/۲	۷/۹	۸/۲	۸/۳	۱۱/۳	۹/۶	۱۲/۳	۶/۰	۳/۶			
متوسط افراد خانوار	۴/۱	۲/۸	۳/۳	۳/۴	۳/۸	۳/۸	۳/۸	۳/۸	۴/۰	۴/۱	۴/۳	۴/۳	۴/۴	۴/۴	۴/۲			
جمع کل هزینه ناخالص	۱۰۰/۰	۱۰۰/۰	۱۰۰/۰	۱۰۰/۰	۱۰۰/۰	۱۰۰/۰	۱۰۰/۰	۱۰۰/۰	۱۰۰/۰	۱۰۰/۰	۱۰۰/۰	۱۰۰/۰	۱۰۰/۰	۱۰۰/۰	۱۰۰/۰			
۱- خوراکی ها و آشامیدنی ها	۲۳/۱	۲۸/۰	۳۴/۰	۳۰/۸	۳۰/۰	۳۳/۶	۳۱/۴	۲۹/۶	۲۹/۰	۲۶/۱	۲۴/۹	۲۳/۹	۲۱/۱	۱۸/۴	۱۲/۷			
۲- دخانیات	۰/۴	۱/۴	۱/۸	۰/۸	۱/۰	۰/۹	۰/۸	۰/۸	۰/۵	۰/۶	۰/۵	۰/۳	۰/۳	۰/۲	۰/۲			
۳- پوشاک و کفش	۵/۵	۴/۸	۳/۴	۶/۵	۵/۵	۶/۸	۵/۴	۶/۱	۵/۵	۵/۹	۵/۳	۵/۳	۵/۲	۵/۵	۴/۸			
۴- مسکن، آب، برق و گاز و سایر سوخت ها *	۲۶/۹	۳۱/۳	۳۴/۸	۳۰/۹	۳۲/۲	۲۹/۲	۳۰/۷	۲۹/۶	۲۹/۸	۲۸/۰	۲۷/۸	۲۷/۲	۲۵/۴	۲۴/۶	۲۳/۷			
۵- لوازم، اثاث و خدمات مورد استفاده در خانه	۵/۶	۳/۵	۴/۴	۵/۳	۴/۴	۵/۶	۶/۱	۶/۰	۵/۵	۶/۳	۵/۴	۵/۹	۵/۸	۴/۸	۵/۶			
۶- بهداشت و درمان	۴/۲	۵/۴	۶/۸	۵/۴	۴/۹	۴/۶	۵/۵	۵/۵	۵/۱	۴/۵	۴/۵	۴/۳	۴/۴	۳/۷	۳/۰			
۷- حمل و نقل	۱۵/۴	۷/۶	۵/۵	۶/۳	۹/۲	۵/۹	۶/۱	۷/۳	۸/۵	۱۰/۷	۱۲/۵	۱۲/۹	۱۸/۱	۲۲/۴	۲۷/۶			
۸- ارتباطات	۱/۸	۲/۹	۱/۵	۱/۸	۱/۵	۱/۵	۱/۵	۱/۵	۱/۵	۱/۷	۱/۸	۱/۸	۱/۸	۲/۰	۱/۹			
۹- تفریح و امور فرهنگی	۳/۰	۲/۲	۱/۶	۲/۷	۲/۸	۳/۰	۲/۵	۲/۲	۲/۵	۲/۸	۲/۵	۳/۱	۲/۹	۳/۱	۳/۳			
۱۰- تحصیل	۲/۱	۶/۴	۰/۲	۲/۲	۲/۱	۰/۹	۱/۲	۱/۰	۱/۸	۱/۹	۱/۹	۱/۹	۲/۶	۲/۲	۲/۵			
۱۱- رستوران و هتل	۲/۲	۱/۹	۰/۹	۱/۷	۱/۲	۱/۶	۲/۱	۱/۹	۱/۵	۲/۲	۲/۱	۲/۱	۲/۲	۲/۶	۲/۸			
۱۲- کالاها و خدمات متفرقه	۹/۸	۴/۶	۵/۱	۵/۷	۵/۰	۶/۴	۷/۳	۸/۷	۹/۴	۹/۲	۱۰/۳	۱۰/۸	۱۰/۲	۱۰/۵	۱۱/۷			

*- برای خانوارهایی که نحوه تصرف مسکن آن ها شخصی (مالک نشین) ، در برابر خدمت و رایگان می باشد ، ارزش اجاری مسکن برآورد و به جمع کل هزینه مسکن اضافه شده است .

جداول بخش سوم درآمدهای خانوار

جدول شماره ۴۴

بررسی بودجه خانوار در مناطق شهری ایران

متوسط درآمد ناخالص سالانه یک خانوار و سهم گروه های مختلف درآمد برحسب تعداد افراد خانوار در سال ۱۳۸۴

(درآمد به ریال)

ده نفر و بیشتر	نه نفر	هشت نفر	هفت نفر	شش نفر	پنج نفر	چهار نفر	سه نفر	دو نفر	یک نفر	متوسط برای یک خانوار	تعداد افراد خانوار
											گروه های درآمد
۰/۷	۱/۰	۲/۲	۴/۷	۹/۳	۱۷/۸	۲۶/۷	۲۰/۸	۱۲/۳	۴/۵	۱۰۰/۰	درصد خانوار
۷۴۶۹۲۲۷۸	۷۳۴۳۷۴۹۳	۵۹۸۹۱۷۸۹	۶۵۶۰۲۳۶۷	۷۰۴۵۷۲۵۰	۷۲۹۶۸۴۰۸	۷۵۲۴۷۲۳۵	۶۱۷۸۷۳۴۶	۵۷۵۴۶۹۶۷	۲۹۰۲۵۸۳۶	۶۶۵۱۷۲۷۶	مجموع درآمد پولی و غیر پولی ناخالص
۵۹۸۱۳۹۶۰	۵۹۲۱۳۰۲۲	۴۷۵۱۰۴۲۸	۵۰۹۳۶۱۶۱	۵۵۹۸۳۵۹۸	۵۵۹۲۱۳۴۷	۵۸۴۶۳۲۰۰	۴۶۷۲۸۰۲۰	۴۲۳۵۴۳۲۰	۱۵۵۵۸۹۹۸	۵۰۸۴۰۹۸۷	درآمد پولی ناخالص
۷۹۳۸۵۷۱	۶۳۲۶۵۹۴	۵۱۱۷۲۱۷	۷۰۸۰۹۶۸	۱۱۴۷۴۲۹۳	۱۵۶۲۷۶۱۴	۱۵۶۷۱۹۰۲	۱۱۳۷۱۹۶۴	۸۰۳۷۶۶۱	۱۸۰۸۸۹۳	۱۲۰۳۰۹۲۸	۱- درآمد از مزد و حقوق - بخش دولتی و عمومی
۱۵۶۱۶۲۶۳	۱۱۵۸۶۵۹۹	۱۲۰۹۶۸۴۵	۱۰۷۰۳۹۶۱	۱۱۱۸۴۷۹۴	۸۴۳۵۸۹۲	۹۷۱۵۴۴۵	۸۸۱۹۵۹۸	۷۱۷۶۲۷۷	۱۸۹۴۸۳۳	۸۹۳۰۱۸۷	۲- درآمد از مزد و حقوق - بخش خصوصی
۲۲۲۲۲۲۴	۶۹۶۹۶۹	۴۶۳۴۰۴۱	۱۶۷۶۶۳۷	۱۶۶۹۸۱۳	۱۴۲۹۶۲۴	۸۶۵۸۳۶	۵۹۱۷۳۳	۷۳۹۸۷۶	۱۱۱۷۸۱۴	۱۱۰۸۴۹۴	۳- درآمد از مشاغل آزاد کشاورزی
۲۵۹۴۱۰۲۸	۲۸۹۶۹۲۴۴	۱۵۴۷۸۹۶۸	۲۰۶۲۵۰۷۷	۲۱۲۹۶۸۱۰	۱۷۵۲۰۰۵۶	۱۹۳۰۴۷۹۸	۱۴۰۴۹۲۹۸	۱۴۸۶۰۷۱۶	۱۹۶۷۷۹۴	۱۶۸۷۰۱۸۹	۴- درآمد از مشاغل آزاد غیر کشاورزی
۵۳۴۳۶۵۲	۱۰۳۲۷۳۲۹	۷۸۲۴۰۲۹	۸۱۹۴۵۹۸	۷۵۳۷۶۰۵	۸۱۲۰۰۰۲	۸۵۷۱۱۸۴	۸۲۸۴۶۷۸	۹۴۲۶۰۷۹	۸۰۳۸۴۱۶	۸۵۰۱۸۱۳	۵- درآمد های متفرقه
۲۷۵۲۲۲۲	۱۳۰۶۲۸۷	۲۳۵۹۳۲۸	۲۶۵۴۹۲۰	۲۸۲۰۲۸۳	۴۰۸۸۱۵۹	۴۳۳۴۰۳۵	۳۶۱۰۷۴۹	۲۱۱۳۷۲۱	۷۳۱۲۴۸	۳۳۹۹۳۷۶	۶- درآمد حاصل از فروش کالاهای دست دوم
۱۴۸۸۳۱۸	۱۴۲۲۴۴۷۱	۱۲۳۸۱۳۶۱	۱۴۶۶۶۲۰۶	۱۴۴۷۳۶۵۲	۱۷۰۴۷۰۶۱	۱۶۷۸۴۰۳۵	۱۵۰۵۹۳۲۶	۱۵۱۹۲۶۳۷	۱۳۴۶۶۸۲۸	۱۵۶۷۶۲۸۹	درآمد غیر پولی
۱۲۶۳۵۰۶۶	۱۱۶۲۴۷۱۲	۱۰۵۵۱۳۱۴	۱۲۲۰۱۵۸۹	۱۲۲۷۴۹۰۲	۱۳۹۱۰۵۴۹	۱۳۵۷۰۲۳۴	۱۰۸۵۶۲۵۹	۱۱۱۶۴۸۰۲	۸۰۰۸۶۹۴	۱۲۲۴۲۳۲۳	۱- ارزش اجاری مسکن شخصی (مالک نشین)
۲۲۴۳۲۵۲	۲۵۹۹۷۵۹	۱۸۳۰۰۴۷	۲۴۶۴۶۱۷	۲۱۹۸۷۵۰	۳۱۳۶۵۱۲	۳۲۱۳۸۰۱	۴۲۰۳۰۶۷	۴۰۲۷۸۳۵	۵۴۵۸۱۴۴	۳۴۳۳۹۶۶	۲- سایر *

*- سایر شامل برآورد ارزش اجاری مسکن در برابر خدمت و رایگان و ارزش کالاها و خدمات در برابر مزد و حقوق، رایگان (نه از خانوار دیگر)، تولید برای مصرف در خانه، از محل کسب کشاورزی و غیر کشاورزی می باشد.

جدول شماره ۴۵

بررسی بودجه خانوار در مناطق شهری ایران

متوسط درآمد ناخالص سالانه یک خانوار و سهم گروه های مختلف درآمد بر حسب تعداد شاغلین^(۱) در سال ۱۳۸۴

(درآمد به ریال)

تعداد شاغلین	متوسط برای یک خانوار	بدون فرد شاغل	یک نفر شاغل	دو نفر شاغل	سه نفر شاغل و بیشتر
درصد خانوار	۱۰۰/۰	۱۵/۲	۵۷/۵	۲۰/۸	۶/۵
متوسط افراد خانوار	۴/۱	۳/۰	۴/۰	۴/۶	۶/۲
مجموع درآمد پولی و غیر پولی ناخالص	۶۶۵۱۷۲۷۶	۴۰۴۴۷۶۴	۶۲۶۵۳۱۲۲	۸۸۹۳۰۰۷۶	۹۰۰۱۰۳۰۸
درآمد پولی ناخالص	۵۰۸۴۰۹۸۷	۲۳۹۴۰۲۱۵	۴۷۹۶۵۲۹۸	۷۱۲۴۹۹۸۹	۷۳۹۱۸۹۲۷
۱- درآمد مزد و حقوق - بخش دولتی و عمومی	۱۲۰۳۰۹۲۸	۳۵۶۴۲۳	۱۱۱۸۸۵۳۶	۲۳۲۸۰۰۱۸	۱۰۸۴۲۸۳۰
۲- درآمد مزد و حقوق - بخش خصوصی	۸۹۳۰۱۸۷	۱۱۶۳۶۷۵	۸۳۴۷۰۷۲	۱۲۸۴۳۷۱۰	۱۹۷۱۵۰۷۴
۳- درآمد از مشاغل آزاد کشاورزی	۱۱۰۸۴۹۴	۳۴۵۶۶	۱۲۱۰۸۱۹	۱۳۷۵۲۱۰	۱۸۵۸۲۹۷
۴- درآمد مشاغل آزاد غیر کشاورزی	۱۶۸۷۰۱۸۹	۷۰۰۱۳۰	۱۷۴۲۲۴۶۸	۲۲۴۲۱۰۲۴	۳۱۹۹۹۲۲۱
۵- درآمدهای متفرقه	۸۵۰۱۸۱۳	۱۹۹۱۷۲۵۵	۶۴۷۹۲۳۸	۶۵۳۷۸۹۰	۶۰۱۳۲۵۰
۶- درآمد حاصل از فروش کالاهای دست دوم	۳۳۹۹۳۷۶	۱۷۶۸۱۶۶	۳۳۱۷۱۶۵	۴۷۹۲۱۳۷	۳۴۹۰۲۵۵
درآمد غیر پولی	۱۵۶۷۶۲۸۹	۱۶۵۰۴۵۴۹	۱۴۶۸۷۸۲۴	۱۷۶۸۰۰۸۷	۱۶۰۹۱۳۸۱
۱- ارزش اجاری مسکن شخصی (مالک نشین)	۱۲۲۴۲۳۲۳	۱۳۷۸۱۶۶۱	۱۰۹۴۴۶۲۲	۱۴۳۵۶۸۶۱	۱۳۳۷۸۲۴۸
۲- سایر *	۳۴۳۳۹۶۶	۲۷۲۲۸۸۸	۳۷۴۳۲۰۲	۳۳۲۲۲۲۶	۲۷۱۳۱۳۳

(۱) - تعداد افراد شاغل خانوار بر حسب آخرین وضعیت فعالیت در هفت روز قبل از زمان مراجعه به خانوار محاسبه شده است .

* - سایر شامل برآورد ارزش اجاری مسکن در برابر خدمت و رایگان و ارزش کالاها و خدمات در برابر مزد و حقوق ، رایگان (نه از خانواردیگر)، تولید برای مصرف در خانه ، از محل کسب کشاورزی و غیر کشاورزی می باشد .

جدول شماره ۴۶

بررسی بودجه خانوار در مناطق شهری ایران

متوسط درآمد ناخالص سالانه یک خانوار و سهم گروه های مختلف درآمد بر حسب نحوه تصرف مسکن در سال ۱۳۸۴

(درآمد به ریال)

رایگان	در برابر خدمت	اجاری	شخصی (مالک نشین)	متوسط برای یک خانوار	نحوه تصرف مسکن / گروه های درآمد
۷/۷	۱/۲	۲۳/۹	۶۷/۲	۱۰۰/۰	درصد خانوار
۳/۲	۴/۲	۳/۸	۴/۳	۴/۱	متوسط افراد خانوار
۴۸۱۹۰۳۱۷	۹۴۰۳۶۶۷۴	۵۳۴۳۹۴۳۷	۷۲۷۷۸۱۷۵	۶۶۵۱۷۲۷۶	مجموع درآمد پولی و غیر پولی ناخالص
۳۳۹۴۳۶۴۵	۷۶۲۸۹۹۳۷	۴۶۱۹۵۶۴۸	۵۳۹۷۸۴۵۲	۵۰۸۴۰۹۸۷	درآمد پولی ناخالص
۶۳۳۱۱۳۰	۵۹۳۲۲۶۶۹	۸۹۷۳۹۹۲	۱۲۹۳۷۴۶۸	۱۲۰۳۰۹۲۸	۱- درآمد مزد و حقوق - بخش دولتی و عمومی
۹۶۶۰۳۱۱	۸۷۲۱۰۳۹	۱۰۵۴۷۰۰۸	۸۲۷۵۷۸۹	۸۹۳۰۱۸۷	۲- درآمد مزد و حقوق - بخش خصوصی
۶۵۰۹۷۹	۱۵۱۸۹۸	۵۹۸۰۶۰	۱۳۵۹۰۷۹	۱۱۰۸۴۹۴	۳- درآمد از مشاغل آزاد کشاورزی
۱۰۹۰۷۳۷۱	۸۶۱۱۸۲	۱۸۵۴۴۵۷۳	۱۷۲۳۹۷۵۰	۱۶۸۷۰۱۸۹	۴- درآمد از مشاغل آزاد غیر کشاورزی
۳۵۹۷۶۷۲	۳۷۶۵۵۵۵	۴۲۶۲۴۱۳	۱۰۶۵۳۰۱۳	۸۵۰۱۸۱۳	۵- درآمدهای متفرقه
۲۷۹۶۱۸۲	۳۴۶۷۵۹۴	۳۲۶۹۶۰۲	۳۵۱۳۳۵۳	۳۳۹۹۳۷۶	۶- درآمد حاصل از فروش کالاهای دست دوم
۱۴۲۴۶۶۷۲	۱۷۷۴۶۷۳۷	۷۲۴۳۷۸۹	۱۸۷۹۹۷۲۳	۱۵۶۷۶۲۸۹	درآمد غیر پولی
۳۳۸۴۰۷	۲۳۰۸۸۶	۱۲۸۳۳۲	۱۸۱۲۰۹۸۹	۱۲۲۴۲۳۲۳	۱- ارزش اجاری مسکن شخصی (مالک نشین)
۱۳۹۰۸۲۶۵	۱۷۵۱۵۸۵۱	۷۱۱۵۴۵۷	۶۷۸۷۳۴	۳۴۳۳۹۶۶	۲- سایر *

*- سایر شامل برآورد ارزش اجاری مسکن در برابر خدمت و رایگان و ارزش کالاها و خدمات در برابر مزد و حقوق، رایگان (نه از خانوار دیگر)، تولید برای مصرف در خانه، از محل کسب کشاورزی و غیر کشاورزی می باشد.

جدول شماره ۴۷

بررسی بودجه خانوار در مناطق شهری ایران

متوسط درآمد ناخالص سالانه یک خانوار و سهم گروه های مختلف درآمد در طبقات هزینه ناخالص در سال ۱۳۸۴

(مبلغ به ریال)

گروه های درآمد	متوسط برای یک خانوار															
	تا ۱۱۰۰۰۰۰	تا ۱۳۰۰۰۰۰	تا ۱۵۵۰۰۰۰	تا ۱۸۵۰۰۰۰	تا ۲۲۰۰۰۰۰	تا ۲۷۰۰۰۰۰	تا ۳۲۵۰۰۰۰	تا ۳۸۵۰۰۰۰	تا ۴۵۰۰۰۰۰	تا ۵۵۰۰۰۰۰	تا ۷۰۰۰۰۰۰	تا ۸۵۰۰۰۰۰	تا ۱۰۵۰۰۰۰	تا ۱۲۵۰۰۰۰	بیشتر	
درصد خانوار	۱۰۰/۰	۲/۰	۱/۲	۲/۰	۳/۰	۴/۲	۶/۲	۸/۲	۸/۹	۷/۷	۱۱/۸	۱۱/۶	۸/۴	۱۲/۵	۷/۷	۴/۷
متوسط افراد خانوار	۴/۱	۲/۸	۳/۰	۳/۳	۳/۴	۳/۸	۳/۸	۳/۸	۳/۸	۴/۱	۴/۲	۴/۲	۴/۳	۴/۴	۴/۳	۴/۳
مجموع درآمد پولی و غیر پولی ناخالص	۶۶۵۱۷۲۷۶	۱۰۵۶۱۶۳۴	۱۶۳۰۸۸۰۸	۱۶۷۵۵۴۳۳	۲۱۵۸۵۸۱۷	۲۷۶۹۴۶۱۸	۳۰۳۳۰۱۴۴	۳۵۲۷۹۲۴۶	۴۰۵۶۳۴۳۲	۴۶۲۴۵۰۷۰	۵۴۸۳۵۵۷۲	۶۴۶۹۷۶۵۵	۷۴۶۶۷۳۴۸	۹۶۸۲۰۵۹۹	۱۲۵۰۸۸۹۶۷	۲۱۷۷۸۲۵۲۸
درآمد پولی ناخالص	۵۰۸۴۰۹۸۷	۷۷۸۸۶۶۴	۱۱۹۶۳۱۹۳	۱۲۳۰۷۴۱۴	۱۵۷۹۸۶۳۴	۲۱۲۵۵۹۹۱	۲۲۹۳۷۱۱۹	۲۶۵۵۶۳۷۳	۳۰۱۵۶۵۳۱	۳۴۳۱۳۳۱۵	۴۱۵۹۶۵۴۷	۴۷۶۲۷۱۶۶	۵۵۲۰۲۶۹۴	۷۳۹۲۰۸۰۹	۹۸۱۷۶۲۸۵	۱۷۴۴۸۳۵۶۵
۱- درآمد از مزد و حقوق - بخش دولتی و عمومی	۱۲۰۳۰۹۲۸	-/۰	۴۰۳۰۸۱	۱۷۳۹۷۹	۱۱۷۷۸۲۱	۱۰۰۷۷۰۷	۲۲۵۲۷۲۵	۲۵۶۱۳۵۴	۵۵۹۰۱۲۹	۶۹۷۰۱۵۴	۹۷۳۷۹۷۲	۱۳۴۰۶۰۰۳	۱۶۷۴۱۹۷۵	۲۲۳۶۰۱۰۰	۲۹۴۰۵۸۳۴	۲۹۸۹۲۲۳۴۲
۲- درآمد از مزد و حقوق - بخش خصوصی	۸۹۳۰۱۸۷	۳۵۷۶۱۰۲	۴۴۴۳۰۴۷	۵۴۵۲۰۹۲	۶۵۹۷۵۵۰	۸۴۵۸۴۴۲	۷۶۴۳۰۶۹	۸۱۹۰۴۳۸	۸۰۰۸۸۴۷	۸۹۷۲۹۵۸	۸۶۹۶۴۲۲	۹۱۹۵۵۱۷	۸۶۲۳۹۸۴	۸۰۰۳۷۵۱	۱۲۳۰۶۲۷۸	۱۷۸۴۴۵۹۶
۳- درآمد از مشاغل آزاد کشاورزی	۱۱۰۸۴۹۴	۵۴۹۰۱	۱۳۲۰۵۳	۲۰۷۹۵۵	۵۱۰۵۵۲	۴۶۴۷۲۶	۳۱۵۸۱۱	۶۳۱۳۸۳	۶۲۹۴۴۷	۸۴۳۲۵۳	۱۲۵۰۷۸۵	۱۰۵۵۹۳۰	۱۲۶۲۱۲۲	۲۰۹۰۰۵۵	۱۸۹۷۷۱۵	۱۷۶۵۴۰۲
۴- درآمد از مشاغل آزاد غیر کشاورزی	۱۶۸۷۰۱۸۹	۱۶۷۷۸۲۸	۲۹۸۸۸۴۷	۳۷۸۶۲۰۹	۳۸۴۰۷۰۸	۷۴۰۳۷۱۵	۸۲۵۸۸۵۰	۹۴۷۰۶۱۰	۱۰۳۰۴۲۴۱	۱۰۰۸۷۷۵۸	۱۳۲۵۰۵۸۱	۱۳۸۲۱۳۲۲	۱۶۱۷۴۹۹۷	۲۴۶۲۸۱۸۱	۲۹۲۴۶۰۳۳	۷۴۲۳۹۸۰۹
۵- درآمد های متفرقه	۸۵۰۱۸۱۳	۲۲۹۵۶۱۰	۳۸۲۱۸۹۶	۲۵۱۷۶۹۸	۳۳۱۴۳۲۷	۲۶۴۵۰۹۷	۳۹۲۹۶۰۹	۵۱۱۸۷۶۶	۵۱۵۴۵۴۸	۶۳۷۴۰۹۵	۷۱۸۲۵۹۱	۸۸۳۳۱۶۰	۱۰۳۰۸۵۹۲	۱۲۵۹۳۵۵۶	۱۴۸۲۰۲۵۰	۲۲۲۲۲۶۳۸
۶- درآمد حاصل از فروش کالا های دست دوم	۳۳۹۹۳۷۶	۱۴۶۲۱۳	۱۷۴۲۶۹	۱۶۹۴۸۱	۲۵۷۶۷۶	۲۷۷۳۰۴	۵۲۷۰۵۵	۵۸۲۸۲۲	۴۶۹۳۱۹	۱۰۶۵۰۹۷	۱۴۷۸۱۹۶	۱۳۲۵۲۴۴	۱۹۹۰۰۲۴	۴۲۴۵۱۶۶	۱۰۶۰۰۱۷۵	۲۸۴۱۸۱۷۸
درآمد غیر پولی	۱۵۶۷۶۲۸۹	۲۸۱۲۹۷۰	۴۴۵۶۱۵	۴۴۴۸۰۱۹	۵۷۸۷۱۸۳	۶۴۴۸۶۷	۷۴۰۲۰۲۵	۸۷۲۸۸۳	۱۰۴۰۶۸۱۲	۱۱۹۳۱۷۵۵	۱۳۲۳۰۲۵	۱۶۰۶۰۴۸۹	۱۹۶۶۶۵۴	۲۲۸۹۷۹۰	۲۶۹۱۲۶۸۲	۴۳۹۸۹۶۳
۱- ارزش اجاری مسکن شخصی (مالک نشین)	۱۲۲۲۲۲۲۲	۲۱۸۸۸۷۷	۲۵۹۰۸۲۸	۲۹۳۰۴۴۴	۴۰۶۱۷۶۰	۴۵۹۱۷۵۴	۵۱۹۷۸۴۱	۶۳۱۹۰۴۷	۷۲۸۹۸۶۳	۸۳۹۳۸۸۴	۹۷۴۰۳۶۹	۱۲۶۴۸۸۲۱	۱۵۵۳۳۳۲۱	۱۸۵۵۸۶۳۳	۲۲۳۷۹۵۷۹	۳۶۱۲۸۰۸۱
۲- سایر *	۳۴۳۳۹۶۶	۶۲۴۰۹۳	۱۷۵۴۷۸۷	۱۵۱۷۵۷۵	۱۷۲۵۴۳۳	۱۸۴۶۸۷۳	۲۲۰۵۱۸۴	۲۴۰۳۸۲۶	۳۱۱۶۹۴۹	۳۵۳۷۸۷۱	۳۴۹۸۶۵۶	۳۴۱۱۶۶۸	۳۹۳۰۳۳۳	۴۳۴۱۱۵۷	۴۴۳۳۱۰۳	۷۱۷۰۸۷۵

*- سایر شامل برآورد ارزش اجاری مسکن در برابر خدمت و رایگان و ارزش کالاها و خدمات در برابر مزد و حقوق، رایگان (نه از خانوار دیگر)، تولید برای مصرف در خانه، از محل کسب کشاورزی و غیر کشاورزی می باشد.

جدول شماره ۴۸

بررسی بودجه خانوار در مناطق شهری ایران

درصد توزیع متوسط درآمد ناخالص سالانه یک خانوار برحسب گروه های مختلف درآمد در طبقات هزینه ناخالص در سال ۱۳۸۴

گروه های درآمد	طبقات هزینه (ریال)														
	متوسط برای یک خانوار	تا ۱۱۰۰۰۰۰	تا ۱۳۰۰۰۰۰	تا ۱۵۵۰۰۰۰	تا ۱۸۵۰۰۰۰	تا ۲۲۰۰۰۰۰	تا ۲۷۰۰۰۰۰	تا ۳۲۵۰۰۰۰	تا ۳۸۵۰۰۰۰	تا ۴۵۰۰۰۰۰	تا ۵۵۰۰۰۰۰	تا ۷۰۰۰۰۰۰	تا ۸۵۰۰۰۰۰	تا ۱۲۵۰۰۰۰۰	تا ۱۹۰۰۰۰۰۰ و بیشتر
درصد خانوار	۱۰۰/۰	۲/۰	۱/۲	۲/۰	۳/۰	۴/۲	۶/۲	۸/۲	۸/۹	۷/۷	۱۱/۶	۸/۴	۱۲/۵	۷/۷	۴/۷
متوسط افراد خانوار	۴/۱	۲/۸	۳/۰	۳/۳	۳/۴	۳/۶	۳/۸	۳/۸	۴/۱	۴/۲	۴/۴	۴/۳	۴/۴	۴/۳	۴/۳
مجموع درآمد پولی و غیر پولی ناخالص	۱۰۰/۰	۱۰۰/۰	۱۰۰/۰	۱۰۰/۰	۱۰۰/۰	۱۰۰/۰	۱۰۰/۰	۱۰۰/۰	۱۰۰/۰	۱۰۰/۰	۱۰۰/۰	۱۰۰/۰	۱۰۰/۰	۱۰۰/۰	۱۰۰/۰
درآمد پولی ناخالص	۷۶/۴	۷۳/۴	۷۳/۳	۷۳/۴	۷۳/۲	۷۶/۷	۷۵/۶	۷۵/۳	۷۴/۳	۷۴/۲	۷۵/۹	۷۳/۹	۷۶/۴	۷۸/۵	۸۰/۱
۱-درآمد از مزد و حقوق - بخش دولتی و عمومی	۱۸/۱	۰/۰	۲/۵	۱/۰	۵/۵	۳/۶	۷/۴	۷/۳	۱۳/۸	۱۵/۱	۱۷/۸	۲۱/۰	۲۲/۴	۲۳/۴	۱۳/۷
۲-درآمد از مزد و حقوق - بخش خصوصی	۱۳/۴	۳۳/۹	۲۷/۲	۳۲/۵	۳۰/۶	۳۰/۵	۲۵/۲	۲۳/۲	۱۹/۷	۱۹/۴	۱۵/۹	۱۱/۵	۸/۳	۹/۸	۸/۲
۳-درآمد از مشاغل آزاد کشاورزی	۱/۷	۰/۵	۰/۸	۱/۲	۲/۴	۱/۷	۱/۰	۱/۸	۱/۵	۱/۸	۱/۷	۱/۸	۲/۲	۱/۵	۰/۸
۴-درآمد از مشاغل آزاد غیر کشاورزی	۲۵/۴	۱۵/۹	۱۸/۳	۲۲/۶	۱۷/۸	۲۶/۷	۲۷/۲	۲۶/۸	۲۵/۴	۲۱/۸	۲۴/۲	۲۱/۷	۲۵/۴	۲۳/۴	۳۴/۱
۵-درآمد های متفرقه	۱۲/۸	۲۱/۷	۲۳/۴	۱۵/۰	۱۵/۳	۱۳/۲	۱۳/۰	۱۴/۵	۱۲/۷	۱۳/۸	۱۳/۹	۱۳/۸	۱۳/۰	۱۱/۹	۱۰/۲
۶-درآمد حاصل از فروش کالا های دست دوم	۵/۱	۱/۴	۱/۱	۱/۰	۱/۷	۱/۰	۱/۷	۱/۷	۱/۲	۲/۳	۲/۱	۲/۷	۴/۴	۸/۵	۱۳/۱
درآمد غیر پولی	۲۳/۶	۲۶/۶	۲۶/۷	۲۶/۶	۲۶/۸	۲۳/۳	۲۴/۴	۲۴/۷	۲۵/۷	۲۵/۸	۲۴/۱	۲۵/۲	۲۶/۱	۲۳/۶	۱۹/۹
۱-ارزش اجاری مسکن شخصی (مالک نشین)	۱۸/۴	۲۰/۷	۱۵/۹	۱۷/۵	۱۸/۸	۱۶/۶	۱۷/۱	۱۷/۹	۱۸/۰	۱۸/۲	۱۷/۸	۱۹/۹	۲۰/۸	۱۹/۲	۱۶/۶
۲- سایر *	۵/۲	۵/۹	۱۰/۸	۹/۱	۸/۰	۶/۷	۷/۳	۶/۸	۷/۷	۷/۶	۵/۳	۵/۳	۴/۴	۳/۵	۳/۳

*- سایر شامل برآورد ارزش اجاری مسکن در برابر خدمت و رایگان و ارزش کالاها و خدمات در برابر مزد و حقوق، رایگان (نه از خانوار دیگر)، تولید برای مصرف در خانه، از محل کسب کشاورزی و غیر کشاورزی می باشد.

**جداول و نمودارهای بخش چهارم
هزینه و درآمد خانوارها در استان های مختلف**

جدول شماره ۴۹

بررسی بودجه خانوار در مناطق شهری ایران

متوسط هزینه ناخالص سالانه یک خانوار به تفکیک گروه های مختلف هزینه در استان های مختلف در سال ۱۳۸۴

(هزینه به ریال)

خراسان رضوی		خراسان جنوبی		چهارمحال و بختیاری		تهران		بوشهر		ایلام		اصفهان		اردبیل		آذربایجان غربی		آذربایجان شرقی		گروه های هزینه
درصد توزیع	هزینه	درصد توزیع	هزینه	درصد توزیع	هزینه	درصد توزیع	هزینه	درصد توزیع	هزینه	درصد توزیع	هزینه	درصد توزیع	هزینه	درصد توزیع	هزینه	درصد توزیع	هزینه	درصد توزیع	هزینه	
۱۰۰/۰	۵۴۰۴۴۶۶	۱۰۰/۰	۶۱۸۷۲۵۴	۱۰۰/۰	۷۹۱۳۲۵۲	۱۰۰/۰	۸۹۶۹۳۴۳	۱۰۰/۰	۸۰۴۶۶۳۰	۱۰۰/۰	۶۲۰۵۳۲۷۹	۱۰۰/۰	۶۹۰۸۷۴۲۱	۱۰۰/۰	۷۰۱۹۷۵۶۸	۱۰۰/۰	۵۵۸۸۱۱۷۵	۱۰۰/۰	۴۷۹۴۵۹۱	جمع کل هزینه ناخالص
۲۳/۳	۱۲۶۱۴۴۷۱	۲۱/۴	۱۳۲۶۶۱۸۹	۲۷/۹	۲۲۰۴۰۶۰۰	۱۷/۵	۱۵۶۹۷۹۱۶	۲۳/۳	۱۸۷۲۳۴۷۰	۲۷/۶	۱۷۱۱۲۶۳۱	۲۴/۵	۱۶۹۳۱۰۸۳	۳۰/۹	۲۱۶۶۸۳۳۵	۲۷/۳	۱۵۲۷۰۷۵۲	۲۸/۳	۱۳۵۷۱۷۹۶	۱- خوراکی ها و آشامیدنی ها
۰/۳	۱۵۹۱۲۹	۰/۲	۱۱۲۷۴۱	۰/۵	۳۹۳۴۱۱	۰/۴	۳۲۰۹۲۷	۰/۴	۲۵۶۷۸۷	۰/۴	۲۷۶۱۰۴	۰/۳	۱۷۲۸۶۰	۰/۶	۴۰۹۸۹۵	۰/۶	۳۵۶۳۳۹	۰/۵	۲۳۳۳۵۵	۲- دخانیات
۴/۷	۲۵۱۷۶۰۰	۴/۸	۳۹۵۷۰۲۶	۶/۷	۵۲۸۸۳۲۷	۴/۶	۴۱۶۶۳۲۹	۳/۸	۲۰۲۱۳۲۲	۶/۴	۳۹۷۵۷۸۳	۴/۶	۳۲۰۵۰۹۴	۹/۰	۶۳۱۵۴۲۰	۷/۴	۴۱۳۸۰۰۳	۵/۶	۲۶۷۳۷۴۸	۳- پوشاک و کفش
۲۵/۹	۱۴۰۱۰۸۷۷	۱۹/۴	۱۲۰۱۳۷۱۳	۱۶/۷	۱۳۳۴۱۴۲۵	۳۴/۰	۳۰۵۳۲۹۵۰	۲۷/۵	۲۲۱۲۶۷۴۶	۲۱/۴	۱۳۲۵۷۲۰۲	۲۴/۵	۱۶۹۳۶۶۴۴	۱۶/۱	۱۱۲۸۱۲۹۷	۲۲/۹	۱۲۷۹۱۴۷۲	۲۹/۸	۱۴۴۹۱۰۲۴	۴- مسکن، آب، برق و گاز و سایر سوخت ها *
۵/۵	۲۹۸۶۴۱۹	۵/۰	۳۱۲۱۸۱۳	۵/۹	۴۶۸۲۵۲۴	۴/۹	۴۳۶۷۰۱۰	۶/۳	۵۰۸۴۸۵۰	۵/۷	۳۵۲۵۸۸۵	۵/۳	۳۶۸۷۶۷۵	۶/۵	۴۵۴۰۱۵۸	۶/۰	۳۳۷۴۱۹۸	۵/۱	۲۴۶۷۰۵۳	۵- لوازم، اثاث و خدمات مورد استفاده در خانه
۳/۲	۱۷۳۴۷۱۹	۲/۸	۱۷۵۶۲۵۰	۳/۸	۳۰۳۴۵۱۳	۴/۵	۴۰۵۴۸۳۵	۲/۳	۱۸۲۳۱۵۰	۴/۴	۲۷۰۲۰۴۱	۳/۹	۲۷۱۳۰۶۷	۳/۳	۲۳۲۱۱۸۹	۲/۸	۱۵۷۶۷۱۴	۳/۷	۱۷۸۶۲۰۱	۶- بهداشت و درمان
۱۸/۸	۱۰۱۶۹۷۳۲	۲۶/۰	۱۶۰۹۷۷۶۴	۱۵/۹	۱۲۵۹۶۷۸۹	۱۶/۲	۱۴۵۰۹۸۱۷	۱۶/۹	۱۳۶۰۸۷۸۸	۱۶/۱	۹۹۸۵۱۱۴	۱۶/۸	۱۱۶۱۲۸۸۴	۱۴/۱	۹۸۷۶۵۶۸	۱۵/۲	۸۵۰۰۰۴۸	۱۰/۳	۴۹۱۶۸۳۳	۷- حمل و نقل
۱/۶	۸۷۰۰۸۰	۱/۳	۸۱۰۴۷۶	۱/۴	۱۱۴۲۰۱۹	۱/۹	۱۶۶۳۴۴۶	۲/۳	۱۸۶۳۰۳۴	۱/۵	۹۲۰۲۹۰	۱/۴	۹۶۷۶۱۴	۱/۳	۹۲۵۶۰۴	۱/۸	۱۰۲۱۴۰۵	۱/۵	۷۱۳۳۴۱	۸- ارتباطات
۳/۳	۱۷۷۲۰۸۰	۲/۸	۱۷۵۴۳۲۶	۳/۴	۲۶۶۲۴۸۰	۲/۶	۲۲۹۳۹۹۳	۲/۸	۲۲۵۲۱۴۲	۲/۱	۱۳۱۵۴۳۲	۳/۴	۲۳۶۹۱۲۴	۳/۲	۲۲۵۸۱۹۹	۲/۵	۱۴۱۶۳۹۰	۲/۳	۱۰۹۲۰۰۲	۹- تفریح و امور فرهنگی
۱/۸	۹۷۹۰۶۰	۱/۷	۱۰۵۹۹۳۰	۱/۹	۱۴۷۷۶۹۶	۲/۵	۲۲۳۹۶۰۰	۱/۴	۱۱۲۳۳۹۰	۱/۵	۹۰۲۵۱۶	۱/۷	۱۱۹۳۶۴۲	۱/۸	۱۲۵۸۰۰۵	۲/۰	۱۱۳۰۱۸۶	۱/۸	۸۶۷۱۲۰	۱۰- تحصیل
۲/۱	۱۱۳۹۵۷۰	۲/۶	۱۶۰۳۱۵۷	۲/۵	۲۰۱۱۵۹۰	۲/۳	۲۰۴۳۴۹۳	۲/۲	۱۸۰۳۷۰۰	۱/۴	۸۶۹۹۳۱	۳/۰	۲۰۷۵۷۳۴	۲/۶	۱۸۳۳۳۲۰	۱/۳	۶۹۹۴۱۵	۱/۶	۷۴۸۲۵۱	۱۱- رستوران و هتل
۹/۴	۵۱۰۰۹۳۹	۱۱/۸	۷۳۳۲۸۵۹	۱۳/۴	۱۰۵۷۶۹۷۸	۸/۷	۷۸۰۹۰۱۷	۱۰/۸	۸۶۷۳۹۵۱	۱۱/۶	۷۲۱۰۳۵۰	۱۰/۵	۷۲۳۲۰۰۰	۱۰/۷	۷۵۰۹۶۲۸	۱۰/۰	۵۶۰۶۲۵۳	۹/۶	۴۵۸۵۸۷۷	۱۲- کالاها و خدمات متفرقه
۴/۰		۴/۴		۴/۲		۳/۷		۴/۷		۵/۳		۳/۸		۴/۵		۴/۳		۳/۹		متوسط تعداد افراد

*- برای خانوارهایی که نحوه تصرف مسکن آن ها شخصی (مالک نشین) ، در برابر خدمت و رایگان می باشد ، ارزش اجاری مسکن برآورد و به جمع کل هزینه مسکن اضافه شده است .

ادامه جدول شماره ۴۹

(هزینه به ریال)

کرمان		کردستان		قم		قزوین		فارس		سیستان و بلوچستان		سمنان		زنجان		خوزستان		خراسان شمالی		گروه های هزینه
درصد توزیع	هزینه	درصد توزیع	هزینه	درصد توزیع	هزینه	درصد توزیع	هزینه	درصد توزیع	هزینه	درصد توزیع	هزینه	درصد توزیع	هزینه	درصد توزیع	هزینه	درصد توزیع	هزینه	درصد توزیع	هزینه	
۱۰۰/۰	۶۲۹۲۴۸۰۱	۱۰۰/۰	۶۲۶۱۲۲۶۳	۱۰۰/۰	۵۴۲۷۵۳۰۷	۱۰۰/۰	۷۹۷۸۰۴۲۵	۱۰۰/۰	۷۵۲۰۷۰۲۵	۱۰۰/۰	۵۲۴۰۶۷۳۳	۱۰۰/۰	۶۷۹۶۲۰۵۶	۱۰۰/۰	۶۴۵۱۰۵۳۱	۱۰۰/۰	۷۰۸۱۴۷۹۹	۱۰۰/۰	۵۲۰۲۲۲۴۵	جمع کل هزینه ناخالص
۲۱/۴	۱۳۶۵۵۳۰۹	۲۷/۹	۱۷۷۱۶۷۹۴	۲۴/۲	۱۳۱۱۵۶۹۲	۲۲/۲	۱۷۶۷۱۴۲۵	۲۳/۷	۱۷۷۹۸۴۲۵	۳۶/۹	۱۹۳۵۲۵۰۱	۱۹/۲	۱۳۰۷۲۳۹۹	۲۱/۸	۱۴۰۳۱۱۸۱	۲۵/۸	۱۸۲۹۸۳۴۶	۲۷/۹	۱۴۵۲۴۲۵۷	۱- خوراکی ها و آشامیدنی ها
۰/۴	۲۸۷۰۵۷	۰/۸	۴۷۹۲۷۶	۰/۵	۲۷۷۰۷۴	۰/۵	۳۷۹۸۹۵	۰/۵	۳۹۰۵۹۸	۰/۴	۱۸۹۴۰۵	۰/۴	۳۰۰۱۲۱	۰/۵	۳۲۰۰۵۹	۰/۵	۳۴۹۲۳۳	۰/۲	۱۱۵۴۳۱	۲- دخانیات
۶/۲	۳۹۴۳۱۵۰	۶/۸	۴۳۴۰۴۸۴	۶/۴	۲۴۹۷۸۵۴	۵/۵	۴۴۱۱۶۰۵	۵/۴	۴۰۸۴۴۹۹	۷/۷	۴۰۱۲۱۸۱	۴/۹	۳۲۰۵۱۸۴	۶/۸	۴۲۷۱۷۷۲	۴/۵	۳۲۲۱۴۱۱	۶/۱	۳۱۷۰۵۵۶	۳- پوشاک و کفش
۲۲/۲	۱۴۱۹۵۸۰۵	۲۱/۱	۱۳۴۱۰۶۶۹	۲۷/۴	۱۴۸۷۷۸۹۰	۲۰/۸	۱۶۶۲۳۳۲۶	۲۷/۶	۲۰۷۷۴۸۰۷	۲۰/۲	۱۰۵۸۱۵۵۲	۲۰/۹	۱۴۲۱۸۹۳۳	۲۰/۵	۱۳۱۹۲۴۸۰	۲۵/۱	۱۷۷۵۷۷۸۲	۲۱/۸	۱۱۳۴۱۸۷۵	* ۴- مسکن، آب، برق و گاز و سایر سوخت ها
۵/۲	۳۳۳۲۷۶۰	۷/۱	۴۵۳۵۰۲۸	۶/۴	۳۵۰۰۶۴۸	۸/۸	۷۰۳۳۴۱۶	۵/۱	۳۸۰۸۱۳۰	۵/۹	۳۰۸۳۵۴۴	۷/۱	۴۸۴۷۶۹۸	۵/۱	۳۳۱۵۵۷۵	۵/۵	۳۸۹۶۵۶۰	۸/۵	۴۴۱۵۰۲۱	۵- لوازم، اثاث و خدمات مورداستفاده درخانه
۵/۰	۳۲۱۸۲۹۵	۴/۹	۳۱۲۸۹۹۶	۳/۱	۱۶۸۶۸۴۳	۵/۸	۴۵۹۹۴۳۸	۳/۸	۲۸۶۷۸۹۴	۲/۸	۱۴۸۵۳۳۹	۲/۱	۱۴۴۹۵۶۴	۵/۶	۳۶۱۰۲۹۳	۵/۱	۳۵۹۵۷۷۲	۵/۱	۲۶۶۸۴۸۴	۶- بهداشت و درمان
۱۷/۵	۱۱۱۸۰۶۳۰	۱۳/۶	۸۶۲۲۲۱۴	۱۲/۸	۶۹۵۰۸۹۸	۱۴/۵	۱۱۵۳۶۴۲۶	۱۵/۳	۱۱۵۳۴۰۴۸	۱۰/۹	۵۷۰۰۱۷۵	۲۲/۵	۱۵۲۹۷۳۸۶	۲۰/۵	۱۳۲۵۳۲۶۸	۱۳/۳	۹۴۱۱۳۴۸	۱۰/۶	۵۵۱۸۵۶۹	۷- حمل و نقل
۲/۱	۱۳۲۳۷۷۵	۲/۱	۱۳۱۳۱۵۱	۱/۹	۱۰۴۶۷۳۳	۱/۸	۱۴۴۸۶۵۰	۲/۰	۱۴۹۷۵۴۰	۱/۶	۸۶۰۶۸۲	۲/۰	۱۲۲۹۶۸۸	۱/۶	۱۰۱۸۵۹۷	۱/۸	۱۳۰۳۱۲۸	۱/۴	۷۰۵۹۵۷	۸- ارتباطات
۴/۱	۲۵۹۹۱۲۴	۳/۱	۱۹۵۰۴۱۶	۳/۵	۱۹۱۳۸۰۸	۲/۹	۲۳۱۴۶۴۹	۳/۲	۲۳۹۴۶۲۳	۲/۳	۱۲۲۳۲۸۳	۴/۲	۲۹۰۵۳۰۸	۳/۳	۲۱۳۸۳۳۷	۳/۴	۲۳۹۴۰۹۸	۳/۸	۲۰۰۱۴۵۲	۹- تفریح و امور فرهنگی
۱/۸	۱۱۷۰۵۲۰	۱/۳	۸۴۷۳۶۳	۱/۳	۷۱۵۷۸۵	۲/۱	۱۶۴۳۵۷۵	۲/۱	۱۵۷۸۸۸۰	۱/۸	۹۵۲۳۴۷	۱/۴	۹۶۴۸۸۵	۲/۲	۱۳۹۵۹۵۷	۲/۱	۱۴۲۷۹۰	۲/۲	۱۱۴۶۰۴۰	۱۰- تحصیل
۳/۰	۱۹۲۳۳۲۶	۱/۶	۱۰۱۸۹۱۹	۲/۷	۱۴۷۰۶۲۸	۳/۵	۲۷۹۸۴۰۷	۲/۰	۱۴۹۴۱۴۱	۱/۰	۵۱۹۴۰۰	۲/۱	۱۴۱۹۸۵۶	۱/۹	۱۲۲۴۳۶۲	۲/۳	۱۶۵۹۴۶۰	۲/۱	۱۰۷۰۲۶۲	۱۱- رستوران و هتل
۱۱/۱	۷۰۹۶۰۴۰	۹/۷	۶۱۹۸۸۹۳	۹/۶	۵۲۲۱۴۵۴	۱۱/۷	۹۳۱۰۶۰۳	۹/۳	۶۹۸۳۴۴۰	۸/۵	۴۴۴۵۳۳۳	۱۳/۰	۸۸۵۱۰۲۴	۱۰/۳	۶۶۳۶۵۵۰	۱۰/۵	۷۴۳۳۸۷۱	۱۰/۳	۵۳۴۵۳۴۰	۱۲- کالاها و خدمات متفرقه
۴/۲		۴/۳		۴/۳		۴/۱		۴/۱		۵/۷		۳/۸		۴/۱		۴/۶		۴/۱		متوسط تعداد افراد

*- برای خانوارهایی که نحوه تصرف مسکن آن ها شخصی (مالک نشین) ، در برابر خدمت و رایگان می باشد ، ارزش اجاری مسکن برآورد و به جمع کل هزینه مسکن اضافه شده است .

ادامه جدول شماره ۴۹

(هزینه به ریال)

یزد		همدان		هرمزگان		مرکزی		مازندران		لرستان		گیلان		گلستان		کهگیلویه و بویراحمد		کرمانشاه		گروه های هزینه
درصد توزیع	هزینه	درصد توزیع	هزینه	درصد توزیع	هزینه	درصد توزیع	هزینه	درصد توزیع	هزینه	درصد توزیع	هزینه	درصد توزیع	هزینه	درصد توزیع	هزینه	درصد توزیع	هزینه	درصد توزیع	هزینه	
۱۰۰/۰	۵۲۸۳۱۰۳۹	۱۰۰/۰	۴۹۱۷۵۳۱۹	۱۰۰/۰	۴۷۱۱۱۹۰۷	۱۰۰/۰	۶۰۷۸۳۳۳۷	۱۰۰/۰	۶۹۸۹۱۱۶۲	۱۰۰/۰	۴۸۲۶۲۶۳۶	۱۰۰/۰	۶۱۶۹۰۸۹۱	۱۰۰/۰	۵۶۰۳۵۱۵۸	۱۰۰/۰	۷۴۵۳۲۵۴	۱۰۰/۰	۵۵۲۳۷۴۵۵	جمع کل هزینه ناخالص
۲۵/۳	۱۳۶۱۳۷۲۵	۲۸/۴	۱۳۹۸۱۳۰۰	۳۰/۸	۱۴۵۲۳۰۵۳	۲۷/۲	۱۶۵۵۵۱۱۰	۲۲/۱	۱۵۴۱۹۹۶۲	۳۴/۵	۱۶۶۴۹۸۴۷	۲۵/۳	۱۵۶۳۶۲۰۳	۲۴/۴	۱۳۶۷۰۵۹۹	۲۸/۹	۲۱۶۴۳۰۲۵	۲۶/۳	۱۴۵۱۵۰۳۳	۱- خوراکی ها و آشامیدنی ها
۰/۵	۲۷۹۲۳۲	۰/۹	۴۳۲۷۴۶	۰/۴	۲۰۶۰۱۴	۰/۵	۳۱۸۹۴۷	۰/۴	۲۴۸۲۶۱	۰/۷	۳۳۹۹۷۷	۰/۶	۳۸۶۷۳۴	۰/۳	۱۶۶۴۰۷	۰/۴	۲۸۹۱۳۰	۰/۶	۳۳۷۵۸۴	۲- دخانیات
۵/۰	۲۷۰۸۸۸	۶/۰	۳۹۷۱۴۰۰	۳/۴	۱۵۸۳۶۵۳	۷/۶	۴۶۱۶۴۶۵	۶/۶	۴۶۲۲۴۸۰	۷/۰	۳۳۶۱۵۰۹	۵/۶	۳۴۶۲۸۶۸	۶/۴	۳۶۰۴۱۷۵	۷/۴	۵۵۰۵۱۸۳	۵/۸	۳۲۱۸۴۰۰	۳- پوشاک و کفش
۲۰/۹	۱۱۲۴۵۳۹۸	۲۲/۶	۱۱۱۲۲۵۲۷	۲۹/۷	۱۴۰۱۱۰۳۴	۲۲/۳	۱۴۱۳۵۷۵۰	۲۲/۵	۱۵۷۵۲۰۰۲	۲۷/۲	۱۳۱۱۵۵۳۲	۲۷/۹	۱۷۲۳۸۰۷۱	۲۴/۳	۱۳۶۱۹۶۷۱	۲۱/۱	۱۵۸۱۸۵۶۷	۲۴/۱	۱۳۲۲۴۱۸۲	* ۴- مسکن، آب، برق و گاز و سایر سوخت ها
۶/۰	۳۲۳۹۹۵۴	۸/۸	۴۳۴۱۷۳۷	۳/۳	۱۵۳۸۰۵۰	۷/۸	۴۷۶۰۵۴۴	۶/۰	۴۲۲۸۲۹۲	۴/۶	۲۲۳۰۰۵۲	۶/۰	۳۶۹۴۵۲۸	۶/۷	۳۷۳۱۲۷۹	۶/۰	۴۵۰۶۵۲۶	۵/۳	۲۹۲۹۰۲۱	۵- لوازم، اثاث و خدمات مورداستفاده درخانه
۲/۵	۱۳۷۱۳۴۱	۳/۳	۱۶۱۱۵۲۱	۳/۶	۱۷۰۳۳۳۳	۳/۳	۱۹۸۳۷۹۹	۵/۷	۳۹۶۶۰۵۸	۳/۴	۱۶۳۶۵۷۸	۴/۸	۲۹۵۲۹۳۲	۴/۷	۲۶۰۶۶۲۵	۲/۷	۱۹۹۲۶۷۵	۵/۶	۳۰۸۳۷۶۲	۶- بهداشت و درمان
۱۷/۱	۹۱۹۰۵۲۸	۱۲/۳	۶۰۴۹۷۳۲	۱۵/۶	۷۳۵۲۶۲۸	۱۲/۵	۷۵۷۵۵۷۸	۱۷/۲	۱۲۰۳۹۷۹۶	۵/۳	۲۵۸۰۴۰۱	۹/۶	۵۹۴۲۱۴۶	۱۳/۹	۷۷۶۸۶۰۶	۱۲/۷	۹۵۳۹۳۴۱	۱۳/۹	۷۶۶۳۱۰۹	۷- حمل و نقل
۱/۶	۸۴۹۶۵۰	۱/۴	۶۸۷۳۰۴	۲/۱	۹۷۷۹۴۰	۱/۴	۸۷۴۸۰۱	۲/۲	۱۵۶۴۸۴۷	۱/۷	۸۰۲۰۳۶	۲/۵	۱۵۳۰۵۰۴	۱/۶	۹۱۴۲۴۵	۲/۳	۱۷۴۸۷۳۷	۱/۸	۱۰۱۳۷۶۰	۸- ارتباطات
۴/۷	۲۵۵۶۴۸	۳/۴	۱۶۵۹۳۲۵	۱/۳	۶۱۲۱۱۷	۳/۲	۱۹۲۱۱۵۱	۳/۲	۲۲۰۷۵۵۰	۲/۶	۱۲۳۴۷۳۵	۳/۳	۲۰۱۴۴۱۹	۳/۲	۱۷۹۴۴۴۱	۲/۷	۲۰۴۶۸۷۹	۲/۲	۱۲۳۹۷۹۳	۹- تفریح و امور فرهنگی
۱/۶	۸۸۴۳۸۶	۱/۴	۶۸۵۹۷۱	۰/۶	۲۹۰۹۶۱	۱/۹	۱۱۷۰۷۵۷	۲/۸	۱۹۴۹۵۸۱	۱/۶	۷۵۵۱۶۶	۲/۰	۱۲۲۹۵۲۳	۲/۴	۱۳۴۳۰۶۷	۳/۸	۲۸۱۶۹۸۱	۱/۱	۶۰۱۶۲۶	۱۰- تحصیل
۲/۱	۱۱۲۶۶۹۶	۲/۲	۱۰۶۵۰۷۹	۰/۸	۳۷۴۳۳۴	۲/۱	۱۲۹۳۹۱۶	۱/۷	۱۱۸۷۹۸۹	۱/۴	۶۵۴۰۸۰	۲/۵	۱۵۳۵۸۴۱	۱/۷	۹۵۳۵۱۱	۱/۳	۹۸۸۰۱۰	۲/۲	۱۲۳۴۰۴۵	۱۱- رستوران و هتل
۱۲/۶	۶۷۷۵۵۹۳	۹/۳	۴۵۶۶۶۷۷	۸/۴	۳۹۳۸۸۰۰	۹/۲	۵۵۷۶۵۱۹	۹/۶	۶۷۰۴۳۴۴	۱۰/۱	۴۸۹۶۷۲۲	۹/۸	۶۰۶۷۱۱۲	۱۰/۵	۵۸۶۳۳۳۲	۱۰/۶	۷۹۵۸۸۹۰	۱۱/۰	۶۰۶۷۱۴۰	۱۲- کالاها و خدمات متفرقه
۳/۹		۴/۱		۴/۵		۳/۹		۳/۸		۴/۳		۳/۶		۴/۴		۵/۰		۴/۱		متوسط تعداد افراد

*- برای خانوارهایی که نحوه تصرف مسکن آن ها شخصی (مالک نشین) ، در برابر خدمت و رایگان می باشد ، ارزش اجاری مسکن برآورد و به جمع کل هزینه مسکن اضافه شده است .

جدول شماره ۵۰

بررسی بودجه خانوار در مناطق شهری ایران

متوسط درآمد ناخالص سالانه یک خانوار به تفکیک گروه های مختلف درآمد در استان های مختلف در سال ۱۳۸۴

(درآمد به ریال)

گروه های درآمد		آذربایجان شرقی		آذربایجان غربی		اردبیل		اصفهان		ایلام		بوشهر		تهران		چهارمحال و بختیاری		خراسان جنوبی		خراسان رضوی	
درآمد	درصد توزیع	درآمد	درصد توزیع	درآمد	درصد توزیع	درآمد	درصد توزیع	درآمد	درصد توزیع	درآمد	درصد توزیع	درآمد	درصد توزیع	درآمد	درصد توزیع	درآمد	درصد توزیع	درآمد	درصد توزیع	درآمد	درصد توزیع
مجموع درآمد پولی و غیر پولی ناخالص																					
۴۹۸۴۱۲۰۱	۱۰۰/۰	۵۸۴۱۸۳۸۴	۱۰۰/۰	۵۸۹۳۱۲۴۵	۱۰۰/۰	۶۲۸۰۱۵۸۴	۱۰۰/۰	۶۲۰۱۴۴۴۱	۱۰۰/۰	۸۱۲۸۳۵۲۴	۱۰۰/۰	۸۸۹۶۶۱۴۳	۱۰۰/۰	۶۸۸۱۷۶۰۲	۱۰۰/۰	۵۸۶۶۱۹۹۵	۱۰۰/۰	۵۰۰۳۹۹۹۵	۱۰۰/۰	۵۰۰۳۹۹۹۵	۱۰۰/۰
درآمد پولی ناخالص																					
۳۷۶۴۰۱۴۰	۷۵/۵	۴۸۳۸۴۶۹۸	۸۲/۸	۴۹۳۸۱۶۵۷	۸۲/۸	۴۷۵۶۱۷۵۴	۷۵/۷	۵۰۷۹۷۸۹۸	۸۱/۹	۶۱۸۶۹۵۰۳	۷۶/۱	۶۳۳۷۹۰۱۹	۷۱/۲	۵۷۶۶۰۲۷۳	۸۲/۸	۴۹۳۱۳۰۹۹	۸۴/۱	۳۹۱۷۵۵۸۵	۷۸/۳	۳۹۱۷۵۵۸۵	۷۸/۳
۱- درآمد از مزد و حقوق بخش دولتی و عمومی																					
۱۰۴۸۰۱۵۱	۲۱/۰	۱۰۳۵۱۸۴۷	۱۷/۷	۱۲۸۱۷۹۳۶	۲۱/۸	۱۰۳۲۵۴۷۸	۱۶/۳	۱۵۲۲۹۶۸۰	۲۴/۶	۲۰۱۵۰۲۴۱	۲۴/۸	۱۱۰۹۸۵۵۶	۱۲/۵	۱۶۵۶۵۰۷۳	۲۴/۱	۱۳۶۷۹۵۳۳	۲۳/۳	۸۸۱۵۸۵۳	۱۷/۶	۸۸۱۵۸۵۳	۱۷/۶
۲- درآمد از مزد و حقوق بخش خصوصی																					
۷۲۸۳۹۸۵	۱۴/۶	۶۶۲۶۷۰۷	۱۱/۳	۵۰۹۶۴۸۶	۸/۶	۱۰۳۵۰۲۳۲	۱۶/۵	۷۲۱۲۴۳۰	۱۱/۶	۸۴۵۷۶۷۵	۱۰/۴	۱۱۸۱۵۰۱۴	۱۳/۳	۶۸۳۳۷۱۰	۹/۹	۵۰۱۴۵۲۳	۸/۵	۷۱۹۶۳۷۱	۱۴/۴	۷۱۹۶۳۷۱	۱۴/۴
۳- درآمد از مشاغل آزاد کشاورزی																					
۱۰۰۹۱۲۵	۲/۰	۱۲۸۹۸۹۵	۲/۲	۳۸۴۰۰۰	۰/۷	۷۹۷۸۹۴	۱/۳	۶۴۸۷۹۱	۱/۰	۱۱۶۹۰۰۱	۱/۴	۱۰۳۶۵۰	-/۱	۲۳۷۱۲۱۲	۳/۴	۵۶۶۳۱۷	۱/۰	۲۳۵۲۳۷۷	۴/۷	۲۳۵۲۳۷۷	۴/۷
۴- درآمد از مشاغل آزاد غیر کشاورزی																					
۱۱۶۸۹۸۰۴	۲۳/۵	۱۸۶۶۵۱۹۵	۳۲/۰	۲۰۹۴۳۲۶۱	۳۵/۵	۱۳۳۹۹۴۱۶	۲۱/۳	۱۸۰۸۶۸۲۲	۲۹/۲	۱۶۴۰۱۸۷۶	۲۰/۲	۲۴۴۹۷۳۰۶	۲۷/۵	۱۷۵۶۳۳۴۳	۲۵/۵	۷۴۶۲۰۹۱	۱۲/۷	۱۰۲۵۲۵۴۳	۲۰/۵	۱۰۲۵۲۵۴۳	۲۰/۵
۵- درآمد های متفرقه																					
۵۹۲۱۸۲۹	۱۱/۹	۹۵۵۲۸۴۷	۱۶/۴	۷۲۱۴۳۸۴	۱۲/۲	۸۵۹۱۱۵۸	۱۳/۷	۵۴۷۴۹۷۴	۸/۸	۱۰۸۳۵۷۱۰	۱۳/۳	۱۱۸۶۲۸۵۷	۱۳/۳	۹۴۱۸۶۹۲	۱۳/۷	۱۲۰۸۴۴۵۱	۲۰/۶	۶۵۳۵۰۶۹	۱۳/۱	۶۵۳۵۰۶۹	۱۳/۱
۶- درآمد حاصل از فروش کالا های دست دوم																					
۱۲۵۵۲۴۶	۲/۵	۱۸۹۸۴۷۷	۳/۲	۲۹۲۵۶۰۰	۵/۰	۴۱۸۷۵۸۶	۶/۷	۴۱۴۵۲۰۱	۶/۷	۴۸۵۵۰۰۰	۶/۰	۴۰۰۱۶۳۶	۴/۵	۴۹۱۹۲۴۲	۷/۱	۱۰۵۰۶۱۸۴	۱۷/۹	۴۰۲۳۳۷۲	۸/۰	۴۰۲۳۳۷۲	۸/۰
درآمد غیر پولی																					
۱۲۲۰۱۰۶۱	۲۴/۵	۱۰۰۳۳۴۱۶	۱۷/۲	۹۵۴۵۸۸	۱۶/۲	۱۵۳۳۹۸۰	۲۴/۳	۱۱۲۱۶۷۴۳	۱۸/۱	۱۹۴۱۴۰۳۱	۲۳/۹	۲۵۵۸۷۱۲۴	۲۸/۸	۱۱۱۵۷۳۳۹	۱۶/۲	۹۳۴۸۸۹۶	۱۵/۹	۱۰۸۶۴۱۰	۲۱/۷	۱۰۸۶۴۱۰	۲۱/۷
۱- ارزش اجاری مسکن شخصی (مالک نشین)																					
۹۹۰۷۲۸۳	۱۹/۹	۸۶۴۱۰۹۰	۱۴/۸	۷۶۹۸۰۰۰	۱۳/۱	۱۲۲۱۲۹۲۲	۱۹/۵	۹۴۰۶۴۵۱	۱۵/۲	۱۶۰۷۴۰۰۰	۱۹/۸	۱۹۸۲۵۶۱۶	۲۲/۳	۸۳۷۲۲۷۷	۱۲/۲	۶۹۰۲۳۶۸	۱۱/۸	۸۵۲۶۹۰۳	۱۷/۰	۸۵۲۶۹۰۳	۱۷/۰
* ۲- سایر																					
۲۲۹۳۷۷۸	۴/۶	۱۳۹۲۳۲۶	۲/۴	۱۸۵۱۵۸۸	۲/۱	۳۰۲۶۹۰۸	۴/۸	۱۸۱۰۲۹۲	۲/۹	۳۳۴۰۰۳۱	۴/۱	۵۷۶۱۵۰۸	۶/۵	۲۷۸۴۶۰۲	۴/۰	۲۴۴۴۵۲۸	۴/۱	۲۳۳۷۵۰۷	۴/۷	۲۳۳۷۵۰۷	۴/۷

* - سایر شامل برآورد ارزش اجاری مسکن در برابر خدمت و رایگان و کالاها و خدمات در برابر مزد و حقوق، رایگان (نه از خانوار دیگر) ، تولید برای مصرف در خانه ، از محل کسب کشاورزی و غیر کشاورزی می باشد .

ادامه جدول شماره ۵۰

(درآمد به ریال)

گروه های درآمد		خراسان شمالی		خوزستان		زنجان		سمنان		سیستان و بلوچستان		فارس		قزوین		قم		کردستان		کرمان	
درآمد	درصد توزیع	درآمد	درصد توزیع	درآمد	درصد توزیع	درآمد	درصد توزیع	درآمد	درصد توزیع	درآمد	درصد توزیع	درآمد	درصد توزیع	درآمد	درصد توزیع	درآمد	درصد توزیع	درآمد	درصد توزیع	درآمد	درصد توزیع
مجموع درآمد پولی و غیر پولی ناخالص	۴۴۴۸۱۲۹۷	۱۰۰/۰	۶۶۶۹۹۲۱۹	۱۰۰/۰	۶۰۹۲۶۷۰۷	۱۰۰/۰	۷۴۸۲۷۲۶	۱۰۰/۰	۷۸۲۳۷۲۶	۱۰۰/۰	۴۶۴۳۹۳۳۴	۱۰۰/۰	۷۱۷۱۴۲۱۶	۱۰۰/۰	۷۱۲۶۰۶۶۴	۱۰۰/۰	۵۱۰۱۱۱۶۴	۵۵۰۳۳۲۵۱	۱۰۰/۰	۵۹۰۱۹۰۸۷	۱۰۰/۰
درآمد پولی ناخالص	۳۴۸۵۶۱۳	۷۸/۴	۵۱۴۵۰۳۹۱	۷۷/۱	۴۶۶۷۷۸۲۷	۸۱/۵	۶۵۸۷۷۸۵۱	۸۴/۲	۶۵۸۷۷۸۵۱	۸۱/۵	۳۷۴۹۹۱۸۷	۸۴/۲	۵۳۰۰۷۹۸۵	۷۳/۹	۵۲۶۹۳۸۱	۸۰/۴	۳۸۴۷۶۳۹۸	۴۳۵۷۱۳۷۰	۷۹/۲	۴۶۳۴۴۰۵۵	۷۸/۵
۱- درآمد از مزد و حقوق بخش دولتی و عمومی	۱۱۵۴۱۸۴۹	۲۵/۹	۲۰۹۰۴۳۹۴	۳۱/۳	۱۱۷۲۶۳۲۲	۱۹/۲	۱۱۰۶۰۹۳۱	۱۴/۱	۱۱۰۶۰۹۳۱	۱۹/۲	۱۱۲۰۴۰۸۰	۲۶/۷	۹۵۰۳۳۳۵	۱۳/۳	۱۱۱۲۴۶۲۶	۱۵/۶	۸۴۰۱۴۱۶	۱۱۰۲۵۵۳۳	۲۰/۰	۱۳۸۸۰۵۱۰	۲۳/۵
۲- درآمد از مزد و حقوق بخش خصوصی	۴۵۱۱۱۷۳	۱۰/۱	۶۴۲۵۶۱۱	۹/۶	۹۱۸۱۴۳۰	۱۵/۱	۱۴۰۶۳۹۶۴	۱۸/۰	۱۴۰۶۳۹۶۴	۱۵/۱	۵۷۳۳۳۲۱	۱۲/۴	۹۷۶۸۴۸۲	۱۳/۶	۱۷۹۲۵۷۶۱	۲۵/۲	۹۲۹۵۴۱۲	۷۳۹۴۹۹۵	۱۳/۴	۶۵۷۹۵۸۸	۱۱/۱
۳- درآمد از مشاغل آزاد کشاورزی	۱۲۴۲۰۰۰	۲/۸	۶۷۶۲۱۴	۱/۰	۸۴۵۱۷۰	۱/۴	۱۵۲۲۵۰۰	۱/۹	۱۵۲۲۵۰۰	۱/۴	۹۸۳۱۰۸	۲/۱	۳۲۸۲۱۰۴	۴/۶	۱۳۳۹۵۵۸	۱/۹	۴۰۷۱۴۲	۱۳۸۲۴۹۶	۲/۵	۲۱۵۷۶۰۸	۳/۷
۴- درآمد از مشاغل آزاد غیر کشاورزی	۱۰۴۷۱۲۹۰	۲۳/۵	۱۲۱۰۵۷۶۳	۱۸/۱	۱۴۸۲۶۹۱۲	۲۴/۳	۲۲۱۳۳۴۰۳	۲۸/۳	۲۲۱۳۳۴۰۳	۲۴/۳	۱۲۰۰۶۶۲۱	۲۵/۹	۱۸۱۱۲۴۰۱	۲۵/۳	۱۶۷۸۶۵۷۰	۲۳/۶	۱۲۶۱۷۵۷۸	۱۴۶۸۱۷۹۹	۲۶/۶	۱۲۱۱۲۸۸۵	۲۰/۵
۵- درآمد های متفرقه	۶۰۲۰۳۰۱	۱۳/۵	۷۶۳۰۱۱۸	۱۱/۴	۷۸۴۰۰۶۶	۱۲/۹	۱۱۹۴۷۶۵۳	۱۵/۳	۱۱۹۴۷۶۵۳	۱۲/۹	۵۵۳۰۴۳۶	۱۱/۹	۹۰۱۳۷۸۷	۱۲/۶	۷۲۵۶۱۷۵	۱۰/۲	۵۸۸۱۹۲۲	۶۱۹۹۶۲۶	۱۱/۳	۶۸۹۱۶۹۴	۱۱/۷
۶- درآمد حاصل از فروش کالا های دست دوم	۱۱۰۹۰۰۰	۲/۵	۳۷۰۸۲۹۱	۵/۶	۵۲۵۷۹۲۷	۸/۶	۵۱۴۹۴۰۰	۶/۶	۵۱۴۹۴۰۰	۸/۶	۸۰۱۶۲۱	۱/۷	۳۳۲۷۸۷۶	۴/۶	۲۸۴۶۶۹۱	۴/۰	۱۸۷۲۹۲۸	۲۹۱۹۹۲۱	۵/۳	۴۷۲۱۷۷۰	۸/۰
درآمد غیر پولی	۹۵۸۵۶۸۴	۲۱/۶	۱۵۲۴۸۸۲۸	۲۲/۹	۱۱۲۴۸۸۷۰	۱۸/۵	۱۲۴۰۵۸۷۵	۱۵/۸	۱۲۴۰۵۸۷۵	۱۸/۵	۸۹۴۰۲۴۷	۱۹/۳	۱۸۷۰۶۳۳۱	۲۶/۱	۱۳۹۹۱۲۸۳	۱۹/۶	۱۲۵۳۴۷۶۶	۱۱۱۴۰۸۸۱	۲۰/۸	۱۲۶۷۵۰۳۲	۲۱/۵
۱- ارزش اجاری مسکن شخصی (مالک نشین)	۷۴۲۰۹۷۶	۱۶/۷	۱۰۵۲۵۶۸۵	۱۵/۸	۸۹۱۷۹۰۳	۱۴/۶	۹۳۴۰۶۷۱	۱۱/۹	۹۳۴۰۶۷۱	۱۴/۶	۶۹۸۱۰۸۱	۱۵/۰	۱۵۰۷۰۴۹۹	۲۱/۰	۱۰۵۸۰۲۳۸	۱۴/۸	۱۰۰۰۹۵۱۲	۸۲۶۶۲۳۴	۱۵/۰	۱۰۱۱۱۳۵۲	۱۷/۱
۲- سایر *	۲۱۶۴۷۰۸	۴/۹	۴۷۲۳۱۴۳	۷/۱	۲۳۳۰۹۶۷	۲/۸	۳۰۶۵۲۰۴	۲/۹	۳۰۶۵۲۰۴	۲/۸	۱۹۵۹۱۶۶	۴/۲	۳۶۳۵۷۳۲	۵/۱	۳۴۱۱۰۴۵	۴/۸	۲۵۲۵۲۵۴	۳۱۹۴۶۴۷	۵/۸	۲۵۶۳۶۸۰	۴/۳

*- سایر شامل برآورد ارزش اجاری مسکن در برابر خدمت و رایگان و کالاها و خدمات در برابر مزد و حقوق، رایگان (نه از خانوار دیگر) ، تولید برای مصرف در خانه ، از محل کسب کشاورزی و غیر کشاورزی می باشد .

ادامه جدول شماره ۵۰

(درآمد به ریال)

یزد		همدان		هرمزگان		مرکزی		مازندران		لرستان		گیلان		گلستان		کهگیلویه و بویراحمد		کرمانشاه		گروه های درآمد
درصد توزیع	درآمد	درصد توزیع	درآمد	درصد توزیع	درآمد	درصد توزیع	درآمد	درصد توزیع	درآمد	درصد توزیع	درآمد	درصد توزیع	درآمد	درصد توزیع	درآمد	درصد توزیع	درآمد	درصد توزیع	درآمد	
۱۰۰/۰	۵۶۹۶۰۰۴	۱۰۰/۰	۴۹۴۵۴۰۰	۱۰۰/۰	۵۲۰۴۱۰۳۰	۱۰۰/۰	۵۳۱۵۸۱۲۷	۱۰۰/۰	۷۱۹۹۰۶۵۳	۱۰۰/۰	۵۴۸۸۸۸۰۸	۱۰۰/۰	۶۷۰۴۲۱۷۷	۱۰۰/۰	۵۳۴۹۷۲۸۷	۱۰۰/۰	۶۵۳۳۲۶۵۳	۱۰۰/۰	۴۹۱۶۵۷۲۸	مجموع درآمد پولی و غیر پولی ناخالص
۸۲/۶	۴۷۰۸۱۵۹۴	۸۰/۶	۳۸۴۱۱۷۴	۷۸/۹	۴۱۰۴۶۵۳۵	۷۶/۴	۴۰۶۱۱۱۸۸	۸۱/۶	۵۸۷۵۳۷۱۰	۷۹/۸	۴۳۸۱۹۲۰	۷۸/۰	۵۳۳۰۵۴۷۷	۷۸/۶	۴۲۰۲۷۹۸۵	۸۱/۳	۵۳۰۹۰۷۱۸	۷۷/۵	۳۸۱۰۶۱۲۸	درآمد پولی ناخالص
۲۲/۹	۱۳۶۳۹۷۱۶	۱۲/۴	۶۶۳۶۶۷۷	۲۴/۲	۱۲۵۶۹۷۰۳	۱۹/۵	۱۰۳۶۷۹۸۵	۲۳/۳	۱۶۷۸۱۷۸۰	۱۶/۰	۸۷۶۰۴۷۰	۱۷/۲	۱۱۵۱۲۱۵۶	۲۱/۱	۱۱۲۹۳۰۸۴	۳۳/۵	۲۱۸۸۷۳۱۴	۲۴/۸	۱۲۲۰۰۱۴۶	۱- درآمد از مزد و حقوق - بخش دولتی و عمومی
۲۴/۱	۱۳۷۱۶۴۰۳	۱۶/۶	۸۱۹۶۰۲۷	۱۳/۱	۶۸۳۰۵۸۲	۱۸/۰	۹۵۴۹۰۴۸	۷/۹	۵۷۱۵۳۴۳	۱۵/۲	۸۳۳۳۶۲۹	۱۱/۹	۷۹۸۷۶۷۵	۱۱/۹	۶۳۴۱۵۳۴	۹/۴	۶۱۴۷۱۱۱	۹/۲	۴۵۲۳۸۰۲	۲- درآمد از مزد و حقوق - بخش خصوصی
۱/۴	۸۱۲۲۶۱	۲/۸	۱۳۹۳۵۶۰	۱/۷	۸۹۴۲۳۲	۲/۰	۱۰۸۵۹۳۸	۲/۲	۱۶۰۲۶۹۰	۵/۹	۳۲۴۶۹۸۴	-/۸	۵۳۰۵۵۹	۲/۸	۲۰۱۰۸۱۱	۰/۹	۶۰۵۶۴۵	۴/۲	۲۰۸۶۸۱۷	۳- درآمد از مشاغل آزاد کشاورزی
۲۰/۳	۱۱۵۴۴۱۹۷	۲۶/۳	۱۳۰۰۸۴۴۳	۳۸/۱	۱۴۶۱۲۹۷۵	۲۱/۱	۱۱۱۹۵۷۷۴	۳۰/۲	۲۱۷۲۷۸۹۰	۳۱/۰	۱۶۹۹۱۱۳۷	۲۹/۵	۱۹۷۷۱۳۹۹	۳۷/۰	۱۴۴۷۰۵۴۱	۲۴/۶	۱۶۰۴۶۶۷۷	۲۰/۴	۱۰۰۴۱۰۲۳	۴- درآمد از مشاغل آزاد غیر کشاورزی
۷/۳	۴۱۸۳۸۷۴	۱۴/۳	۷۰۸۵۱۸۰	۸/۹	۴۶۲۴۶۱۹	۱۲/۱	۶۴۲۱۲۷۲	۱۲/۷	۹۱۱۷۷۳۸	۱۰/۱	۵۵۵۵۱۲۲	۱۵/۶	۱۰۴۲۶۷۲۰	۱۱/۰	۵۸۶۱۶۲۴	۹/۳	۶۰۹۷۸۴۲	۱۲/۹	۶۳۵۱۷۸۰	۵- درآمد های متفرقه
۵/۶	۳۱۷۴۹۴۳	۷/۱	۳۵۲۱۲۸۷	۲/۹	۱۵۱۴۴۲۲	۳/۷	۱۹۹۱۱۷۱	۵/۳	۳۸۰۸۲۶۹	۱/۷	۹۲۴۴۶۸	۳/۱	۲۰۷۶۹۶۸	۳/۸	۲۰۵۰۳۹۱	۳/۵	۲۳۰۶۱۲۹	۵/۹	۲۹۰۲۵۶۰	۶- درآمد حاصل از فروش کالا های دست دوم
۱۷/۴	۹۹۱۴۴۱۰	۱۹/۴	۹۶۱۳۳۲۶	۲۱/۱	۱۰۹۹۴۴۹۵	۲۳/۶	۱۲۵۴۶۹۳۹	۱۸/۴	۱۳۳۳۶۹۴۳	۲۰/۲	۱۱۰۶۶۸۸۸	۲۲/۰	۱۴۷۲۶۷۰۰	۲۱/۴	۱۱۴۶۹۳۰۲	۱۸/۷	۱۲۲۴۱۹۲۵	۲۲/۵	۱۱۰۵۹۶۱۰	درآمد غیر پولی
۱۴/۷	۸۳۸۵۰۴۰	۱۵/۷	۷۷۶۹۰۷۰	۱۶/۲	۸۴۳۰۷۶	۱۷/۲	۹۱۲۴۴۱۲	۱۵/۶	۱۱۲۱۰۶۳۷	۱۵/۱	۸۳۰۱۵۶۲	۱۷/۶	۱۱۷۸۵۱۷۹	۱۶/۷	۸۹۴۹۳۹۱	۱۲/۶	۸۲۰۵۱۸۶	۱۷/۳	۸۵۲۵۷۸۹	۱- ارزش اجاری مسکن شخصی (مالک نشین)
۲/۷	۱۵۲۹۳۷۰	۳/۸	۱۸۶۴۲۵۶	۴/۹	۲۵۷۱۶۱۹	۶/۴	۳۴۱۲۶۲۷	۲/۸	۲۰۲۶۳۰۶	۵/۰	۲۷۵۵۳۲۶	۴/۴	۲۹۵۱۵۲۱	۴/۷	۲۵۱۹۹۱۱	۶/۲	۴۰۳۶۷۴۹	۵/۲	۲۵۳۳۲۸۱	۲- سایر *

*- سایر شامل برآورد ارزش اجاری مسکن در برابر خدمت و رایگان و کالاها و خدمات در برابر مزد و حقوق، رایگان (نه از خانوار دیگر)، تولید برای مصرف در خانه، از محل کسب کشاورزی و غیر کشاورزی می باشد.

نمودار شماره ۱۸

متوسط درآمد ناخالص سالانه یک خانوار شهری در گروه های مختلف درآمد در استان های مختلف

سال ۱۳۸۴

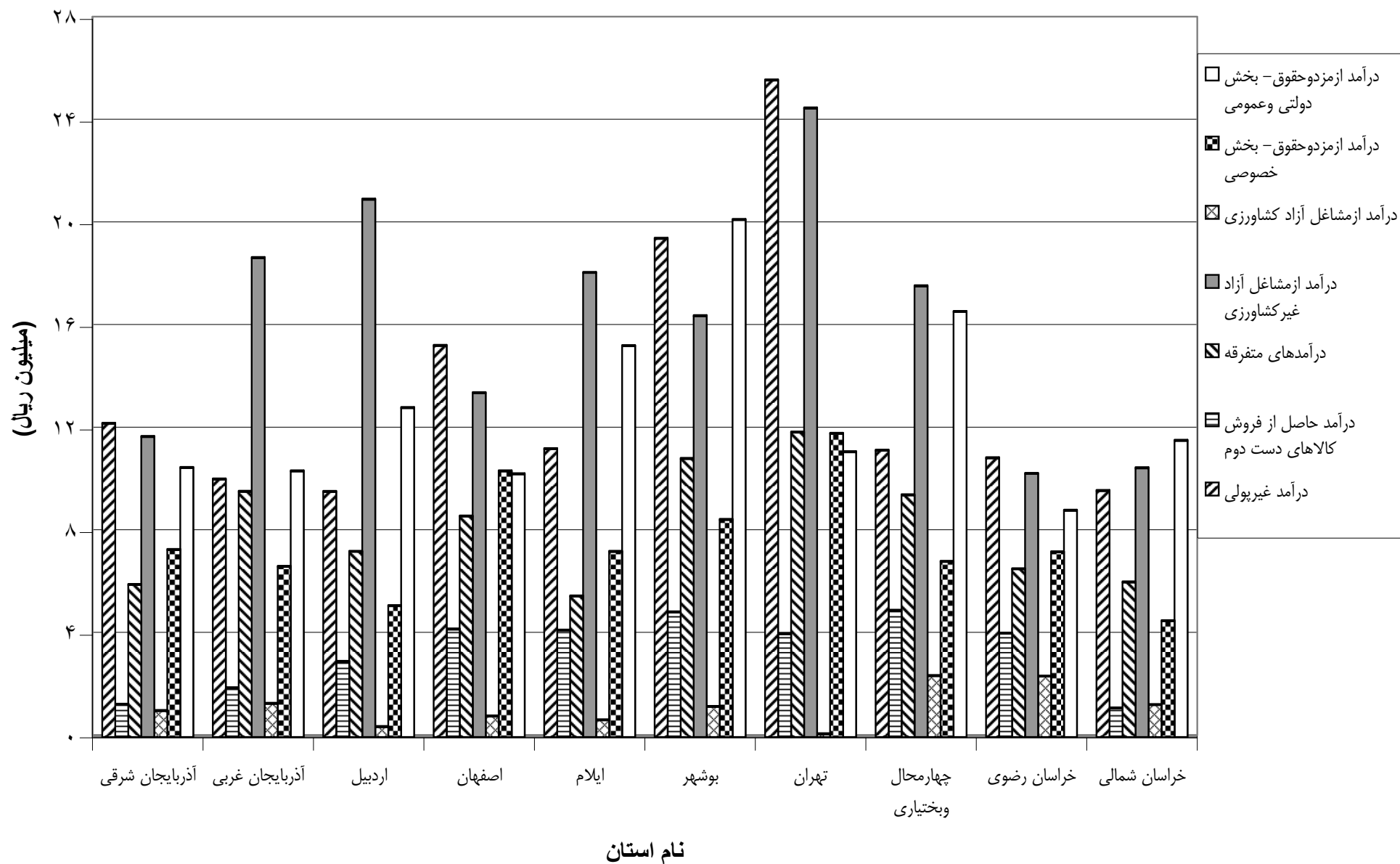

ادامه نمودار شماره ۱۸

متوسط درآمد ناخالص سالانه یک خانوار شهری در گروه های مختلف درآمد در استان های مختلف

سال ۱۳۸۴

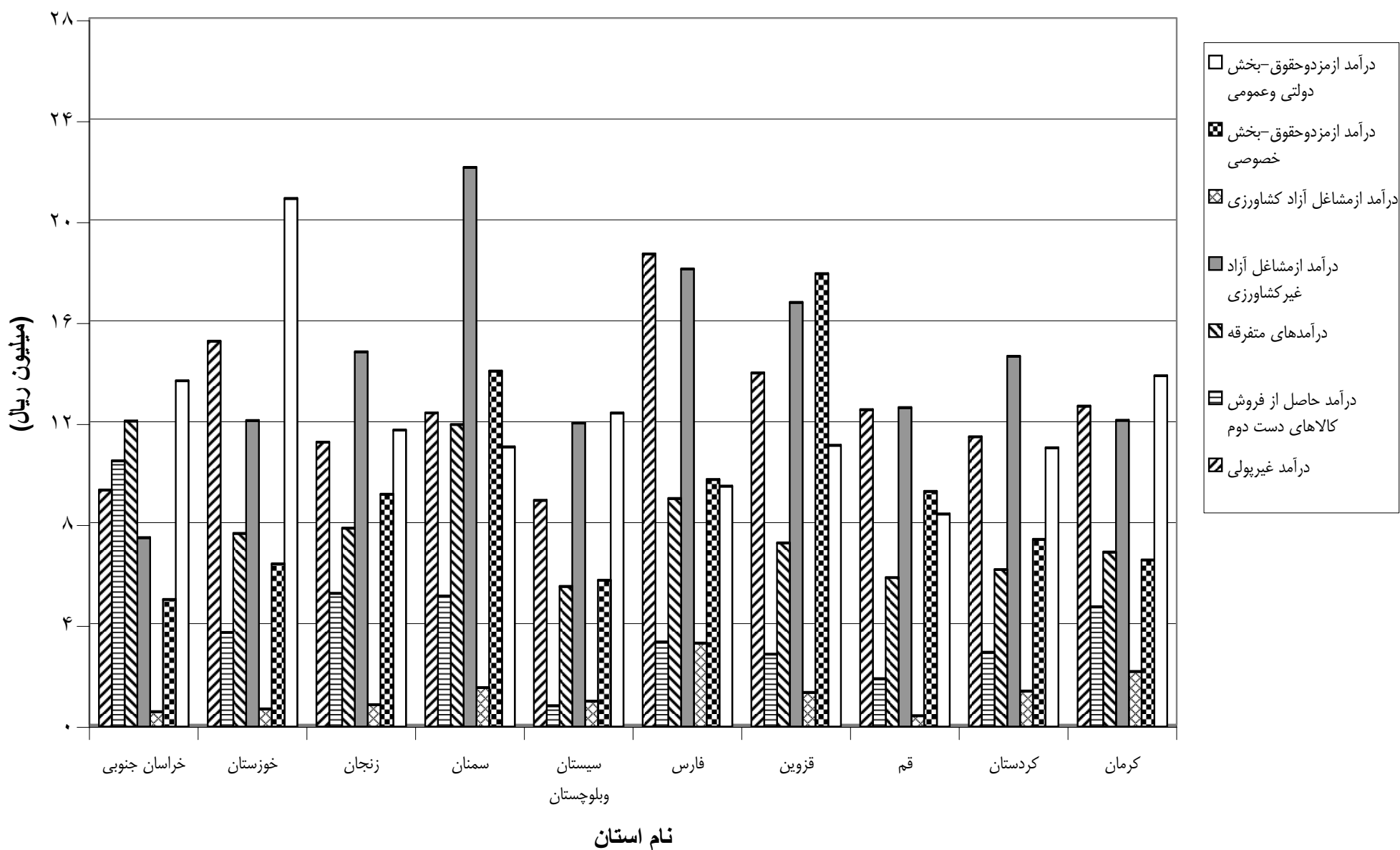

ادامه نمودار شماره ۱۸

متوسط درآمد ناخالص سالانه یک خانوار شهری در گروه های مختلف درآمد در استان های مختلف
سال ۱۳۸۴

